Ukazuje się od 1991 roku

Miesięcznik samorządowy

Echo CZELADZI

LISTOPAD 2025 NR 11/384
Wydawca: Urząd Miasta Czeladź
ISSN 1234-4966
bezpłatny
ARCHIWALNE WYDANIA

„Górnicza tożsamość Zagłębia” – otwarcie multimedialnej wystawy w „Cechowni”

Wkrótce rusza budowa kolejnych mieszkań

Na ratunek kościołowi św. Stanisława BM

„Orlik” przy Szkole Podstawowej nr 3 jak nowy

Unijna dotacja na zwiększenie bezpieczeństwa czeladzian

MUZEUM SATURN

POSTINDUSTRIALNE CENTRUM DZIEDZICTWA GÓRNICTWA WĘGLOWEGO W ZAGŁĘBIU „CECHOWNIA"

4 grudnia 2025

GÓRNICZA TOŻSAMOŚĆ ZAGŁĘBIA

OTWARCIE WYSTAWY STAŁEJ

16.00 [Cechownia]

Wejście na wystawę:

godz. 16.30, 17.00, 17.30, 18.00, 18.30, 19.00

Wejściówki do pobrania w GSW „Elektrownia" od 20 listopada 2025

16.30 [GSW „Elektrownia"]

Występ Zespołu Pieśni i Tańca „Śląsk"

Wejściówki do pobrania w GSW „Elektrownia" od 20 listopada 2025

Koncert będzie transmitowany na żywo i wyświetlany na dużym ekranie przed „Cechownią".

PATRONAT HONOROWY:

WOJEWODA ŚLĄSKI Marek Wójcik

Narodowy Instytut Muzeów

Województwo Śląskie

Marszałek Województwa Śląskiego Wojciech Saługa

Fundusze Europejskie dla Śląskiego

Rzeczpospolita Polska

Dofinansowane przez Unię Europejską

KRAJOWY PLAN ODBUDOWY

Województwo Śląskie

Ponad 850 tys. zł na poprawę bezpieczeństwa czeladzian

Miasto Czeladź ze wsparciem w ramach Programu OLiOC Straż Miejska, w ramach której funkcjonuje również Referat Zarządzania Kryzysowego, skutecznie sięgnęła po środki z rządowego Programu Ochrony Ludności i Obrony Cywilnej (OLiOC). W ramach pierwszego naboru jednostka pozyskała łącznie ponad 850 tys. zł na szkolenia, inwestycje oraz zadania związane z bezpieczeństwem mieszkańców.

W ramach Programu OLiOC Czeladź otrzymała 105 tys. zł na szkolenia, 177 tys. zł na zadania zlecone, w tym planowane ekspertyzy schronu oraz modernizację łączności radiowej z analogowej na cyfrową, 570 700 zł na zakupy inwestycyjne – wśród nich znajdzie się sprzęt specjalistyczny taki jak: zbiorniki na wodę pitną, piły spalinowe czy agregat prądotwórczy.

Obecnie trwa drugi nabór w ramach programu, w którym Czeladź również ubiega się o dodatkowe fundusze na kolejne zakupy inwestycyjne.

Czym jest Program OLiOC?

Program OLiOC został stworzony, by wesprzeć samorządy w skutecznym zarządzaniu ochroną ludności i obroną cywilną. Obejmuje zarówno część związaną z OC – Obroną Cywilną, jak i OL – Ochroną Ludności. Jego głównym celem jest: zwiększenie bezpieczeństwa lokalnych społeczności, standaryzacja działań w zakresie reagowania kryzysowego, wsparcie w opracowywaniu planów ewakuacyjnych, analiz ryzyka i procedur alarmowych, szkolenie służb i urzędników w zakresie reagowania na sytuacje nadzwyczajne. Program powstał, by przygotować jednostki samorządu terytorialnego na sytuacje kryzysowe – takie jak klęski żywiołowe, awarie techniczne czy zagrożenia militarne. Dzięki niemu gminy, powiaty i miasta mogą działać według jednolitych procedur i skuteczniej chronić swoich mieszkańców.

Nowocześniejszy system bezpieczeństwa

Pozyskane środki pozwolą Czeladzkiej Straży Miejskiej i Referatowi Zarządzania Kryzysowego na dalszy rozwój oraz unowocześnienie systemu bezpieczeństwa w mieście.

Modernizacja łączności, lepsze wyposażenie i nowe szkolenia to nie tylko inwestycja w sprzęt, ale przede wszystkim w ludzi, którzy na co dzień dbają o bezpieczeństwo mieszkańców.

RAFAŁ BOGDOŁ
Komendant Straży Miejskiej w Czeladzi

W hołdzie żołnierzom

Fot. UM/ M. Załęski

24 października w Teatrze Dzieci Zagłębia im. Jana Dormana w Będzinie odbyły się Wojewódzkie Obchody Święta Terenowych Organów Wykonawczych MON.

Uroczystość, zorganizowana pod honorowym patronatem Marszałka Województwa Śląskiego **Wojciecha Saługi** oraz Starosty Będzińskiego **Sebastiana Szaleńca**, była wyjątkową okazją do uhonorowania służby i zaangażowania żołnierzy oraz pracowników resortu obrony narodowej. Miasto Czeladź reprezentowali zastępca burmistrza ds. społecznych **Andrzej Mentel** oraz komendant Straży Miejskiej w Czeladzi **Rafał Bogdoł**. List gratulacyjny z najlepszymi życzeniami w imieniu burmistrza **Zbigniewa Szaleńca** złożył na ręce szefa Wojskowego Centrum Rekrutacji w Będzinie ppłk **Tomasza Wilka** zastępca burmistrza ds. społecznych Andrzej Mentel. Odebrał on także podziękowania za zaangażowanie, profesjonalizm oraz nieoceniony wkład w umacnianie bezpieczeństwa i obronności Rzeczypospolitej Polskiej.

To wydarzenie było nie tylko pełne patriotyzmu i wojskowej tradycji, ale też wzajemnego szacunku i wspólnoty służby dla kraju. Nie zabrakło też części artystycznej – koncertu orkiestry wojskowej z Bytomia i występów solistów. Święto Terenowych Organów Wykonawczych MON obchodzone jest 27 października. Ustanowiono je na pamiątkę podpisania w 1918 roku pierwszej ustawy o powszechnym obowiązku służby wojskowej.

MATEUSZ ZAŁĘSKI

„Klejnot Czeladzi" w remoncie

Jedna z najbardziej charakterystycznych budowli w naszym mieście przechodzi generalny remont dachu. Pierwsze prace przy kościele pw. św. Stanisława Biskupa i Męczennika już się rozpoczęły. Działać trzeba szybko, bo dziurawy dach nie sprzyja wnętrzom zabytkowej świątyni.

Na remont dachu kościoła udało się pozyskać 1,3 mln złotych dofinansowania z Rządowego Programu Odbudowy Zabytków. Prace obejmą niespełna 1/4 powierzchni dachu – nad prezbiterium oraz kaplicami Matki Bożej Pocieszenia i św. Anny. Inwestycja ta jest niezbędna, by zachować kościół dla przyszłych pokoleń i uchronić go przed dalszym niszczeniem przez wodę.

To jednak nie wszystkie działania, które chcą podjąć władze miasta wraz z proboszczem parafii.

– Po tym remoncie oraz przeprowadzonej wcześniej przez parafię, też za pozyskane środki, izolacji fundamentów, będzie można myśleć o remoncie wnętrza tej pięknej, monumentalnej świątyni zwanej „klejnotem Czeladzi" – mówi burmistrz **Zbigniew Szaleniec**.

Na realizację tych prac również konieczne będzie pozyskanie odpowiedniego finansowania.

MZ

Bądź życzliwy

W przeddzień Światowego Dnia Życzliwości, który przypada 21 listopada, w Urzędzie Miasta zagościła liczna grupa uczniów ze Szkoły Podstawowej nr 1 im. Stanisławy Łakomik. Spotkali się z zastępcą burmistrza ds. społecznych **Andrzejem Mentlem** i odwiedzili pracowników kilku wydziałów. Zostawili też ślad swojej obecności – dłoń z napisem „Bądź życzliwy".

Głównym celem święta jest promowanie życzliwości oraz pozytywnych relacji międzyludzkich i pokoju. A wiadomo, czym skorupka za młodu nasiąknie…

Dziękujemy małym czeladzianom i czeladzianom za przemiłą wizytę. *MZ*

Wnioski na budowę kolejnych 140 nowych mieszkań

już złożone

Miasto stawia na dynamiczny rozwój budownictwa społecznego. Kontynuując owocną współpracę z TBS Dombud, złożono już wnioski do Banku Gospodarstwa Krajowego o pozyskanie środków na budowę kolejnych 140 mieszkań – tym razem na terenie dawnego szybu Kondratowicz. To jednak dopiero początek planowanych działań.

– Po zakupie przez Dombud kolejnej działki w tej samej lokalizacji trwają już przygotowania do złożenia następnego wniosku, dotyczącego budowy dodatkowych 108 mieszkań. Oznacza to, że jeśli proces przebiegnie pomyślnie, na Kondratowiczu powstanie łącznie aż 248 nowych lokali mieszkalnych – wyjaśnia burmistrz **Zbigniew Szaleniec**.

Szanse na realizację inwestycji są wysokie. Z najnowszych informacji rządowych wynika, że w budżecie państwa na 2026 rok zabezpieczono miliardowe środki na rozwój budownictwa społecznego. Miasto liczy więc, że fundusze zostaną przyznane, a kolejne etapy rozwoju infrastruktury mieszkaniowej będą mogły zostać zrealizowane.

Potrzeby lokalowe mieszkańców są ogromne. W ostatnim naborze na 150 mieszkań na osiedlu przy ul. Hallera wpłynęło aż 478 wniosków. Dane te wyraźnie pokazują, jak duże jest zapotrzebowanie na nowe lokale w mieście – szczególnie wśród młodych mieszkańców.

MATEUSZ ZAŁĘSKI

INVEST IN CZELADŹ
Wspieramy lokalny biznes!
www.investinczeladz.pl

Krajowy System e-Faktur od 2026 roku

W 2026 roku wchodzi w życie obowiązek wystawiania e-faktur dla wszystkich podatników (czynnych i zwolnionych z VAT). Nowe rozwiązanie to Krajowy System e-Faktur (KSeF). KSeF jest systemem informatycznym służącym do wystawiania, przesyłania, otrzymywania, dostępu i przechowywania faktur ustrukturyzowanych. Obowiązek wystawiania faktur w KSeF nastąpi od 1 lutego 2026 r. dla przedsiębiorców, u których wartość sprzedaży (wraz z kwotą podatku) przekroczyła w 2024 r. 200 mln zł i od 1 kwietnia 2026 r. dla pozostałych przedsiębiorców. Wdrożenie KSeF służy cyfryzacji procesów fakturowania, ich księgowania i przechowywania. Pozwala także unikać błędów przy ich wystawianiu.

Natomiast otrzymywanie faktur przy użyciu KSeF będzie obowiązkowe już od 1 lutego 2026 r. (poza przypadkami wyłączonymi ustawowo, gdzie faktura jest przekazana w sposób uzgodniony).

Do 31 grudnia 2026 r. będzie można jeszcze wystawiać faktury poza KSeF (papierowe lub elektroniczne), jeśli w danym miesiącu suma sprzedaży z VAT na takich fakturach nie przekroczy 10 000 zł. To ułatwienie ma pomóc w sprawnym przejściu na nowy system.

Gdzie znaleźć informacje o KSeF?

Wprowadzenie obowiązkowego fakturowania elektronicznego w Polsce to duża zmiana rodząca wiele pytań – technicznych i praktycznych. Wejdź na ksef.podatki.gov.pl, znajdź termin dogodny dla siebie i weź udział w szkoleniu – w Twoim urzędzie skarbowym lub w Internecie w ramach webinaru.

IRENA BALDY
NACZELNIK URZĘDU SKARBOWEGO W BĘDZINIE

Power Walk w Czeladzi
– małe kroki ku wielkim zmianom

Czeladź dołączyła do ogólnopolskiej inicjatywy Power Walk – projektu, który łączy ruch, zdrowie i pozytywną energię. Pomysł jest prosty: spotykamy się w niedzielny poranek, by wspólnie pospacerować, porozmawiać i naładować się motywacją na cały tydzień.

Power Walk to więcej niż zwykły spacer. To codzienna porcja ruchu i dobrego samopoczucia w przyjaznym towarzystwie. Wystarczą wygodne buty i chęć, by zrobić dla siebie coś dobrego. Pomysłodawcą projektu jest **Mateusz Kusznierewicz**, mistrz olimpijski i entuzjasta mikronawyków, który zachęca, by ruszyć się z kanapy i zadbać o siebie – krok po kroku.

Spacerując, można nie tylko poprawić kondycję, ale też poznać nowych ludzi i spędzić czas w inspirującej atmosferze. Power Walk to dowód na to, że wielkie zmiany zaczynają się od małych kroków. W Czeladzi akcję współorganizują radne **Beata Marcinkowska** i **Marta Góralczyk**. Zapraszamy wszystkich mieszkańców – niezależnie od wieku i formy, to nic nie kosztuje. Dołącz, jeśli chcesz dobrze rozpocząć tydzień i zrobić coś dobrego dla swojego zdrowia i nastroju.

Spotykamy się w każdą niedzielę (niezależnie od pogody): Czeladź Rynek (koło studni), godz. 9.15. Chodź z nami – małymi krokami ku wielkim zmianom.

MARTA GÓRALCZYK

CTBS ZBK

LOKAL USŁUGOWY NA WYNAJEM/SPRZEDAŻ W CENTRUM CZELADZI – UL. BYTOMSKA 20

CTBS-ZBK Sp. z o.o. oferuje na wynajem/sprzedaż lokal użytkowy o pow. ok. 92 m^2 w odbudowanej kamienicy przy ul. Bytomskiej 20 w Czeladzi.

Więcej informacji można uzyskać pod nr tel. +48 696-611-841 oraz na stronie internetowej www.bytomska20.pl.

Zapraszamy do zapoznania się z ofertą.

Udana kwesta Pro Memoria i hojni darczyńcy

Tradycyjnie już 1 i 2 listopada, we Wszystkich Świętych i w Dniu Zadusznym, odbyła się kwesta na rzecz ratowania zabytkowych nagrobków na trzech czeladzkich nekropoliach. Inicjatorem zbiórki była przed laty ówczesna dyrektor Muzeum Saturn **Iwona Szaleniec**. Również z jej inicjatywy powstał Społeczny Komitet Odnowy Czeladzkich Nagrobków Pro Memoria, działający przy współpracy z Muzeum Saturn w Czeladzi.

W tym roku, dzięki hojności mieszkańców oraz osób odwiedzających w tych dniach groby swoich bliskich, udało się zebrać rekordową kwotę 12 555 złotych. Zgromadzone środki zostaną przeznaczone na renowację nagrobków **Otylii i Aleksandra Wilków** (1908 r.) oraz **Jakóba Wojciechowskiego** (ok. 1903 r.) – niezwykłych dzieł kamieniarskiej sztuki, które bez pomocy mogłyby bezpowrotnie zniknąć. Warto też dodać, że dzięki dotychczasowym kwestom udało się odnowić już sześć pomników, w tym monumentalną kolumnadę – symbol cmentarza parafii św. Stanisława Biskupa i Męczennika.

Miasto Czeladź oraz organizatorzy kwesty składają serdeczne podziękowania wszystkim, którzy wsparli tegoroczną zbiórkę. Każda darowizna, nawet symboliczna, jest wyrazem wspólnej troski o historyczne i duchowe dziedzictwo naszego miasta. Szczególne słowa uznania kierowane są do wolontariuszy – obok władz miasta, radnych i harcerzy w kwestę zaangażowali się również dyrektorzy i pracownicy czeladzkich instytucji kultury, szkół i przedszkoli, a także przedstawiciele stowarzyszeń i organizacji pozarządowych. Dzięki ich zaangażowaniu, życzliwości i poświęceniu, wielu mieszkańców oraz odwiedzających cmentarze mogło przyłączyć się do tej pięknej i wartościowej inicjatywy. *MZ*

Filmowe „Złote Piaski”

7 listopada w Kopalni Kultury odbyła się szósta edycja Festiwalu Filmowego „Złote Piaski”. Tegoroczna impreza, której motywem przewodnim były „Tradycje polskie”, przyciągnęła liczne grono uczestników. Organizatorem wydarzenia był Środowiskowy Dom Samopomocy „Ostoja” z Czeladzi.

Wśród zaproszonych gości znaleźli się m.in. burmistrz **Zbigniew Szaleniec**, naczelnik Wydziału Edukacji, Polityki Społecznej i Sportu **Katarzyna Wanic**, dyrektor Kopalni Kultury **Renata Cesak**, dyrektor Miejskiej Biblioteki Publicznej w Czeladzi **Krzysztof Kobiałka**, dyrektor Miejskiego Ośrodka Sportu i Rekreacji w Czeladzi oraz radny powiatowy **Jakub Kuźdżał**, a także radni miejscy – **Łukasz Strojniak**, **Marta Góralczyk** i **Ilona Wichnera-Sikorska**, którzy przygotowali dla uczestników popcorn oraz **Irena Owczarz**, która poprowadziła wydarzenie.

Nie zabrakło również przedstawicieli zaprzyjaźnionych ośrodków współpracujących z „Ostoją”. Na zaproszenie odpowiedzieli m.in.: WTZ „Bank Życzliwych Serc” z Siewierza, ŚDS w Zawierciu, WTZ przy Stowarzyszeniu „Bądź z nami” z Będzina, WTZ „Towarzystwa Przyjaciół Dzieci” z Sosnowca, ŚDS z Dąbrowy Górniczej, ŚDS „Integracja” z Bytomia, ŚDS „Na Grota” z Sosnowca, ŚDS „Ostoja” z Czeladzi, WTZ „Otwarte Serca” z Dąbrowy Górniczej, ŚDS „Przystań” z Katowic, DPS z Będzina oraz DPS „Zameczek” z Lublińca.

Burmistrz Zbigniew Szaleniec podziękował dyrektor ŚDS „Ostoja” **Ewie Kawce** oraz całemu zespołowi za pasję, profesjonalizm i oddanie, dzięki którym festiwal z roku na rok zyskuje coraz większy prestiż i utrzymuje wysoki poziom organizacyjny. Podczas festiwalu zaprezentowano sześć filmów przygotowanych przez różne ośrodki z regionu. Na ekranie można było zobaczyć następujące produkcje: „Siewierskie Ceregiele” (WTZ „Bank Życzliwych Serc” z Siewierza), „Uciekająca Panna Młoda” (ŚDS z Zawiercia), „Górnicze tradycje” (WTZ przy Stowarzyszeniu „Bądź z nami” z Będzina), „Urodziny” (WTZ „Towarzystwa Przyjaciół Dzieci” z Sosnowca), „Andrzejkowa Magia” (ŚDS z Dąbrowy Górniczej), „Tradycja po polsku, czyli chaos w sosie własnym” (ŚDS „Ostoja” z Czeladzi). Każdy z filmów wyróżniał się oryginalnym podejściem do tematu, a wysoki poziom artystyczny wszystkich produkcji zasłużył na ogromne uznanie. Wszystkie ośrodki otrzymały nagrody będące symbolicznym podziękowaniem za trud i zaangażowanie w przygotowanie swoich dzieł.

MATEUSZ ZAŁĘSKI

Zdjęcia: UM/ M. Załęski

„Orlik" jak nowy

5 listopada przy Szkole Podstawowej nr 3 im. Janusza Korczaka w Czeladzi odbyło się uroczyste otwarcie zmodernizowanego kompleksu sportowego „Orlik 2012".

W wydarzeniu uczestniczyli m.in. burmistrz **Zbigniew Szaleniec**, zastępca burmistrza ds. komunalnych **Małgorzata Skiba**, przedstawiciele wykonawcy prac, dyrektorzy jednostek miejskich, organizacji społecznych i szkół, a także nauczyciele, młodzież oraz radni miejscy i powiatowi. Dyrektor szkoły **Adriana Kowalska** podziękowała wszystkim osobom zaangażowanym w modernizację obiektu. Burmistrz Zbigniew Szaleniec wraz ze swoją zastępczynią życzyli natomiast udanego i bezpiecznego korzystania z nowoczesnej infrastruktury.

Nie zabrakło także atrakcji towarzyszących: wykonywano rzuty karne, odbyły się pokazy artystyczne uczniów SP3 oraz przyjacielski mecz między nauczycielami a uczniami. Tym razem lepsi okazali się nauczyciele.

Modernizacja kompleksu rozpoczęła się w lipcu. Wykonawcą inwestycji była firma Bako Sport G. Baran, R. Koziołek Spółka Jawna z Dąbrowy Górniczej. Zakres prac obejmował gruntowną modernizację istniejącego obiektu „Orlik 2012" oraz budowę nowego placu sprawnościowego. Wymieniono m.in. nawierzchnie, usprawniono odwodnienie, wykonano nowe chodniki wokół boisk, a także zamontowano nowe ogrodzenie i oświetlenie. Na słupach pojawiły się energooszczędne lampy LED, a teren wzbogacono o elementy małej architektury. To jednak nie wszystko – powstał również niewielki plac zabaw oraz wybrukowano zniszczony plac i miejsca parkingowe przed szkołą.

Całkowity koszt inwestycji wyniósł 1 776 919 zł, z czego 500 000 zł stanowiło dofinansowanie z Funduszu Rozwoju Kultury Fizycznej.

MATEUSZ ZAŁĘSKI

Projekt zintegrowany LIFE „Śląskie. Przywracamy błękit". Kompleksowa realizacja Programu ochrony powietrza dla województwa śląskiego realizowany jest przy dofinansowaniu z Programu LIFE Unii Europejskiej oraz Narodowego Funduszu Ochrony Środowiska i Gospodarki Wodnej.
LIFE20 IPE/PL/000007 - LIFE-IP AQP-SILESIAN-SKY

Jak zadbać o zdrowie w zimowe dni

W Polsce większość (ponad 80%) benzo(a)pirenu w powietrzu pochodzi z gospodarstw domowych – z pieców, kotłów na węgiel, zwłaszcza tych przestarzałych, o niskim standardzie (potocznie nazywanych kopciuchami). To prymitywne kotły, które nie spełniają żadnych, nawet minimalnych, standardów emisyjnych, w których ląduje złej jakości paliwo, a niejednokrotnie odpady. W mniejszej ilości benzo(a)piren pochodzi ze spalin samochodowych czy dymu papierosowego. Warto wiedzieć, że benzo(a)piren i inne zanieczyszczenia powietrza są najgroźniejsze wtedy, kiedy zimą świeci słońce, jest mróz i nie wieje wiatr. W ciągu dnia powietrze nagrzewa się, wieczorem unosi, a jego miejsce zajmuje zimne powietrze – to ono „trzyma" zanieczyszczenia blisko ziemi.

Tym bardziej należy ze szczególną ostrożnością zwrócić uwagę na pojawiające się w obiegu publicznym propozycje wykorzystania różnego rodzaju paliw. Warto przypomnieć, że nadal nie wolno spalać odpadów również dla zachowania własnego zdrowia.

Istotne jest, że nawet krótkotrwały kontakt ze smogiem ma niekorzystny wpływ na nasze zdrowie. Zanieczyszczone powietrze może powodować: podrażnienie gardła spojówek, krtani czy tchawicy, łagodne, przemijające stany zapalne płuc, permanentne zmęczenie, spadek tolerancji wysiłku.

Nie jesteśmy w stanie całkowicie wyeliminować zanieczyszczeń z naszego życia, jednak możemy chronić się przed ich negatywnym wpływem na nasze zdrowie poprzez odpowiednią dietę, stosowanie masek antysmogowych i oczyszczaczy powietrza, a nawet hodowaniem roślin, które w naturalny sposób oczyszczają powietrze.

Dieta antysmogowa

Dieta, która pomoże zminimalizować efekty oddziaływania zanieczyszczonego powietrza na organizm, powinna być bogata w kwasy omega-3, które znajdują się w oleju rybnym, orzechach, migdałach, maśle, oleju rzepakowym, nasionach lnu i pestkach dyni. Podobne właściwości wykazuje także witamina B6 (kasza gryczana, kurczak, indyk, papryka czerwona, ziemniaki) i B12 (mięso, ryby, mleko, jaja, wędliny, sery). Jak najczęściej należy sięgać po produkty bogate w witaminę C (dzika róża, rokitnik, czarna porzeczka, natka pietruszki, czerwona papryka, brukselka) i witaminę E (nasiona słonecznika, orzechy laskowe, pestki dyni, migdały). W diecie „antysmogowej" nie może zabraknąć również brokułów, brukselki i kapusty, czyli warzyw zawierających silny przeciwutleniacz, który pobudza do działania detoksykujące enzymy, skutecznie eliminujące szkodliwe substancje z organizmu.

Oczyszczacze powietrza

Jakość powietrza można poprawić, stosując nowoczesne urządzenia — oczyszczacze. Ich zadaniem jest nie tylko oczyszczanie powietrza z zanieczyszczeń przedostających się z zewnątrz, ale również drobnoustrojów chorobowych, pyłków, grzybów pleśni, kurzu i roztoczy. Wybierając oczyszczacz powietrza, należy jednak zwrócić uwagę na zastosowane w nich filtry, ponieważ to od nich zależą główne właściwości wybranego urządzenia.

Rośliny

W mieszkaniach warto posiadać rośliny doniczkowe. Rośliny są naturalnym filtrem powietrza – oczyszczają je z toksyn. Niektóre z nich potrafią z jednego hektara „wyłapać" od 60 do 100 kg pyłów. Ich oczyszczająca moc bierze się z ochronnego wosku, którym są pokryte. Do takich roślin należą np. klon polny i jawor, derenie, tawliny jarzębolistne, wierzby wiciowe i róże pomarszczone, które wychwytują zanieczyszczenia przez liście i kolce.

Eko-czarodziej uczy ekologii i troski o środowisko

17 listopada w Szkole Podstawowej nr 2, w ramach projektu LIFE „Śląskie. Przywracamy błękit", którego celem jest poprawa jakości powietrza oraz podnoszenie świadomości ekologicznej wśród dzieci i młodzieży, przygotowano wyjątkowy spektakl teatralny.

Spektakl został stworzony z myślą o przedszkolakach oraz uczniach klas I-V.

Przedstawienie „Przygody z Eko-czarodziejem" to barwna, pełna humoru i interakcji opowieść, która w przystępny sposób przedstawiła dzieciom, jak dbać o nasze środowisko.

Aktorzy zabrali młodych widzów w pełną magii podróż, podczas której tytułowy Eko-czarodziej pomaga bohaterom zrozumieć, jak ważne jest segregowanie odpadów, oszczędzanie energii, ograniczanie smogu oraz troska o przyrodę wokół nas. Dzięki muzyce, kolorowym kostiumom i dynamicznej grze aktorskiej dzieci stają się współtwórcami wydarzeń na scenie, aktywnie uczestnicząc w ekologicznym świecie przedstawienia.

Spektakl został opracowany w taki sposób, aby poprzez zabawę rozwijać u najmłodszych poczucie odpowiedzialności za środowisko i kształtować proekologiczne nawyki. Forma teatralna pozwala na przekazanie wiedzy w sposób angażujący i dostosowany do potrzeb dzieci.

Spektakl spotkał się z dużym zainteresowaniem, a dzieci z entuzjazmem reagowały na przygody bohaterów. „Przygody z Eko-czarodziejem" to nie tylko widowisko, ale również narzędzie edukacyjne.

Realizacja projektu LIFE „Śląskie. Przywracamy błękit" jest częścią szerokiego programu działań edukacyjnych prowadzonych w województwie śląskim.

Spotkania edukacyjne w placówkach oświatowych

Ekodoradca działający w projekcie LIFE „Śląskie. Przywracamy błękit" odwiedził trzy czeladzkie placówki oświatowe, realizując misję podnoszenia świadomości ekologicznej wśród najmłodszych mieszkańców naszego miasta. Spotkania odbyły się w Przedszkolu Publicznym nr 9, Przedszkolu Publicznym nr 10 oraz w Szkole Podstawowej nr 2, gdzie ekodoradca przeprowadził zajęcia z uczniami klasy piątej „A" i Szkolnym Zespołem Antysmogowym.

W trakcie wizyt przedszkolaki mogły dowiedzieć się czym jest smog, jak powstaje oraz jak można na co dzień dbać o czyste powietrze.

Podczas spotkania dzieci obejrzały film edukacyjny „Książę i smog", który w przystępny sposób przedstawił im problemy środowiskowe. Zajęcia miały na celu pokazanie, że nawet najmłodsi mogą wpływać na stan środowiska – choćby poprzez proste nawyki, takie jak oszczędzanie energii czy dbanie o zieleń.

Kolejne spotkanie odbyło się w Szkole Podstawowej nr 2 w Czeladzi, gdzie ekodoradca rozmawiał z uczniami Szkolnego Zespołu Antysmogowego. Uczniowie, którzy już od dłuższego czasu angażują się w działania proekologiczne, mieli okazję poszerzyć swoją wiedzę na temat jakości powietrza, źródeł emisji zanieczyszczeń oraz sposobów ich ograniczania. Poruszono również temat roli, jaką pełnią młodzi liderzy ekologii w swoich społecznościach – zarówno szkolnych, jak i lokalnych.

Spotkania były doskonałą okazją do promowania celów projektu LIFE „Śląskie. Przywracamy błękit", którego głównym założeniem jest poprawa jakości powietrza w regionie poprzez edukację, doradztwo oraz konkretne działania wspierające mieszkańców. Zainteresowanie dzieci i młodzieży pokazuje, że rośnie świadomość ekologiczna, a młode pokolenie coraz chętniej angażuje się w działania na rzecz środowiska. Dzięki takim inicjatywom edukacja ekologiczna staje się integralną częścią życia szkolnego i przedszkolnego, a najmłodsi uczą się, że troska o czyste powietrze to wspólna odpowiedzialność wszystkich mieszkańców Śląska.

HENRYK MICHALSKI
Ekodoradca

Przedszkolaki z „czwórki" wiedzą jak być EKO

Już ponad rok temu społeczność Przedszkola Publicznego nr 4 im. Słonecznego Uśmiechu rozpoczęła wewnętrzną akcję, w której nauczyciele, pracownicy, rodzice oraz same przedszkolaki były bardzo mocno zaangażowane w poprawienie walorów estetycznych terenu placówki.

Akcja rozpoczęła się od posadzenia roślin ozdobnych i bylin wzdłuż bramy wjazdowej. Z czasem jednak idea ta przekształciła się i wzbogaciła. Powód był prosty – patrząc na ogólny problem związany z wywozem opon, pracownicy przedszkola zwarli siły i – posługując się zasobami z okolicznych wiat śmietnikowych naszego miasta – stworzyli w przedszkolnym ogrodzie recyklingowe kolorowe zwierzątka. Początkowo mieli to być sami patroni tegorocznych grup wiekowych (biedronka, pszczółka, żabka oraz motyl), jednakże pomysł spotkał się z wielkim uznaniem całej społeczności przedszkolnej i z pomocą finansową Rady Rodziców Przedszkola stworzono także długą gąsiennicę. Oczywiście każdy ze zwierzaków został zaopatrzony w odpowiednie nasadzenia, a dokonały tego nasze czeladzkie przedszkolaki. Połączona kreatywność z zabawą oraz umiejętnością współpracy okazała się idealna dla najstarszych podopiecznych placówki, czego efekty można zobaczyć przy ul. Miasta Auby 14.

Od lat „czwórka" praktykuje zasadę Eko, ale teraz widać to jeszcze bardziej.

Jak dotąd, do niniejszej akcji użyto około 20 opon i nikt nie powiedział, że to koniec naszych pomysłów.

Najpiękniejsze balkony i przydomowe ogródki

W parku Prochownia odbyło się podsumowanie trzeciej edycji plebiscytu na najpiękniejszy balkon i ogródek przydomowy. Plebiscyt, organizowany przez grupę Czeladzkie Eko, czyli **Barbarę Wszołek** i **Beatę Marcinkowską** już po raz trzeci, przyciągnął wielu miłośników zieleni. Od początku inicjatywa cieszy się ogromnym zainteresowaniem – mieszkańcy z dumą prezentują swoje zielone przestrzenie, udowadniając, że Czeladź z roku na rok staje się coraz piękniejsza.

Podczas finału nagrodzono właścicieli najpiękniejszych balkonów: 1. miejsce – **Sylwia Krzysztofczyk**, 2. miejsce – **Adam Warych**, 3. miejsce – **Wiola Pikulińska** i **Ewa Gajdzik**. Laureatami najpiękniejszych ogródków przydomowych zostali: 1. miejsce – **Aleksandra Frymus**, 2. miejsce – **Julita Karolińska**, 3. miejsce – **Wiola Rygier** i **Cezary Dobrowolski**.
Dodatkowo przyznano nagrodę specjalną Zespołowi Szkół Specjalnych w Czeladzi, w uznaniu za szczególne zaangażowanie w tworzenie zielonej przestrzeni edukacyjnej. Wszystkim laureatom wręczono pamiątkowe dyplomy oraz atrakcyjne nagrody ufundowane przez sponsorów: zakupyEKO, firmę OBI oraz Przystań Grabek.

BARBARA WSZOŁEK
BEATA MARCINKOWSKA

Ekologicznie w Parku Prochownia

W ramach realizowanego projektu „Zadbam o mój kawałek świata – udział społeczności lokalnych w działaniach na rzecz środowiska odbyła się kolejna edycja cyklicznych wydarzeń organizowanych przez Czeladzkie EKO we współpracy ze Stowarzyszeniem Ziemia i My z Dąbrowy Górniczej. Mieszkańcy Czeladzi i okolic mieli okazję wziąć udział zarówno w Czeladzkiej Garażówce, jak i międzypokoleniowej ekologicznej grze terenowej.

Tegoroczna gra została zorganizowana w malowniczym Parku Prochownia na Piaskach. Drużyny wyposażone w lornetki i inne przyrządy mogły odkrywać bogactwo przyrody parku, odpowiadając na pytania przygotowane przez organizatorów. Celem było nie tylko zdobycie wiedzy, ale i wspólne spędzenie czasu w duchu ekologii. Na uczestników, którzy przeszli całą trasę, czekała symboliczna nagroda – ekologiczny notes wraz z ziarenkiem sosny do posadzenia, zachęcająca do dalszych działań na rzecz środowiska.
Równolegle odbyła się już XVI edycja Czeladzkiej Garażówki, która od lat cieszy się ogromnym zainteresowaniem mieszkańców. To wydarzenie daje możliwość wymiany, sprzedaży czy oddania przedmiotów, które zalegają w szafach i garażach. Dzięki temu rzeczy dostają drugie życie, a uczestnicy przyczyniają się do ograniczenia odpadów.
Tym razem dopisała nie tylko frekwencja, ale i pogoda. Uśmiechy na twarzach uczestników świadczyły o tym, że zarówno gra terenowa, jak i Garażówka spełniły swoje cele – promowanie ekologicznych postaw i integrację lokalnej społeczności.

BARBARA WSZOŁEK
BEATA MARCINKOWSKA

Przedszkole nr 4 dziękuje

Mając na uwadze walory estetyczne miasta, Przedszkole Publiczne nr 4 im. Słonecznego uśmiechu w Czeladzi podjęło współpracę z lokalną firmą „CleanStrike – profesjonalne czyszczenie". Pracownicy tejże firmy odświeżyli elewacje budynku Placówki, czego efekty mieszkańcy Czeladzi mogą już podziwiać.
Placówka śmiało może polecić CleanStrike, każdemu, kto chce odświeżyć zewnętrzne części domu, budynku czy też wyczyścić kostkę brukową. Wspierajmy lokalnych przedsiębiorców – są profesjonalni i są blisko!

ANGELA SMIRNOV

Zdjęcia: UM/ J. Kubasik

Podopieczni PZN świętowali Dzień Białej Laski

17 października odbyły się uroczystości związane z obchodami Dnia Białej Laski, które zostały zorganizowane przez czeladzki oddział Polskiego Związku Niewidomych.

Dzień Białej Laski to nie tylko święto osób niewidomych i słabowidzących, ale przede wszystkim dzień uświadamiania społeczeństwu, że biała laska to symbol samodzielności, niezależności i aktywnego życia osób z dysfunkcją wzroku.
Obecny na uroczystości zastępca burmistrza ds. społecznych **Andrzej Mentel** przekazał prezesowi Oddziału **Cezaremu Dobrowolskiemu** okolicznościowy list i wiele serdecznych życzeń. Również PZN uhonorował instytucje współpracujące z czeladzkim oddziałem Polskiego Związku Niewidomych. Podziękowania dla Miasta Czeladź odebrał zastępca burmistrza ds. społecznych **Andrzej Mentel**, natomiast w imieniu Starosty Powiatu Będzińskiego podziękowania odebrał **Patryk Trybulec**, naczelnik Wydziału Zdrowia i Organizacji Pozarządowych w będzińskim starostwie.

„Familia" fotografuje piękne miejsca

W gościnnych murach czeladzkiej Mediateki odbył się wernisaż wystawy fotograficznej „Piękno Polski w obiektywie Familii". W wydarzeniu wzięli udział m.in. zastępca burmistrza ds. społecznych **Andrzej Mentel**, prezes będzińskiego PTTK **Marek Łebzuch** oraz przyjaciele i sympatycy stowarzyszenia.

Podczas wernisażu zaprezentowano fotografie przedstawiające urokliwe miejsca z naszego kraju, które Stowarzyszenie „Familia" odwiedziło podczas swoich dotychczasowych wycieczek. Warto dodać, że wiele z nich zostało wykonanych przez **Annę Krusiec** prezes stowarzyszenia. *MZ*

Zdjęcia: UM/ J. Kubasik

Polsce n

W 107. rocznicę odzyskania przez Polskę niepodległości, 11 listopada, wspólnie uczciliśmy to wyjątkowe narodowe święto.

Tegoroczne obchody rozpoczęła uroczysta msza święta w intencji ojczyzny, odprawiona w kościele św. Stanisława B.M. przez proboszcza parafii ks. kan. **Jarosława Wolskiego**. W nabożeństwie uczestniczyli przedstawiciele władz samorządowych, poczty sztandarowe, kadeci klas mundurowych Zespołu Szkół Ogólnokształcących i Technicznych oraz licznie zgromadzeni wierni.

Po mszy świętej uroczysty pochód, prowadzony przez górniczą orkiestrę dętą pod batutą **Józefa Marczyńskiego**, wyruszył na Plac Konstytucji Trzeciego Maja, gdzie odbyło się miejskie zgromadzenie patriotyczne z udziałem przedstawicieli władz państwowych i lokalnych. Przybyli posłowie **Barbara Dolniak** i **Waldemar Andzel**, przewodniczący Rady Powiatu Będzińskiego **Jan Powałka**, burmistrz Czeladzi **Zbigniew Szaleniec** wraz z zastępcami **Małgorzatą Skibą** i **Andrzejem Mentlem**, sekretarz miasta **Jolanta Moćko**, przewodniczący Rady Miejskiej **Dominik Penar** oraz radni miejscy i powiatowi. Nie zabrakło również przedstawicieli służb mundurowych, kombatantów, harcerzy-seniorów, organizacji społecznych i politycznych, placówek oświatowych, instytucji kultury, a także mieszkańców Czeladzi.

Uroczystość uświetniła obecność kilkunastu pocztów sztandarowych reprezentujących Miasto Czeladź, Radę Miejską w Czeladzi, a także różne organizacje oraz szkoły z terenu miasta.

W części artystycznej wystąpili: zespół wokalny CzaroBand, dzieci z Przedszkola Publicznego nr 5 i harcerze z III Wielopoziomowej Zagłębiowskiej Drużyny Harcerskiej Integracyjnej „Kajtki Czarodzieje", uczniowie Szkoły Podstawowej nr 3 i 4 oraz **Zuzanna Wasik**. Ich występy zachwyciły wszystkich zgromadzonych gości i mieszkańców.

Po zakończeniu części artystycznej burmistrz Zbigniew Szaleniec wygłosił okolicznościowe przemówienie, w którym podkreślił znaczenie niepodle-

niepodległej

głości dla kraju oraz rolę pamięci historycznej. Wspomniał też znaczące postaci w historii miasta: naczelnika Państwa Polskiego **Józefa Piłsudskiego**, inż. **Jana Brzostowskiego**, związanego z kopalnią „Saturn" działacza politycznego, posła na Sejm II Rzeczpospolitej, starszego marynarza **Józefa Tylca**, który pamiętnego dnia zaślubin Polski z morzem pełnił wartę przy słupie granicznym na wybrzeżu Bałtyku w Pucku oraz **Piotra Pawła Dehnela** – sztygara w kopalni „Saturn" i przyjaciela Józefa Piłsudskiego. Burmistrz Zbigniew Szaleniec wspominał także tych, którzy ginęli za wolność ojczyzny podczas okupacji niemieckiej, w czasie stalinowskich represji i w latach pierwszej „Solidarności". Następnie delegacje złożyły wiązanki kwiatów pod obeliskiem upamiętniającym czeladzian poległych w obronie niepodległości ojczyzny, a także pod pomnikiem Tadeusza Kościuszki. Na zakończenie obchodów burmistrz podziękował wszystkim obecnym oraz osobom zaangażowanym w organizację wydarzenia. Wyraził również wdzięczność za tak liczny udział mieszkańców i zaprosił uczestników na poczęstunek do sali Ochotniczej Straży Pożarnej.

MATEUSZ ZAŁĘSKI, (wk)

Zdjęcia: UM/ P. Osika, M. Załęski

Do Kopalni Kultury
nie tylko na zajęcia i imprezy, ale też do kawiarni!

Otwarta po modernizacji Kopalnia Kultury funkcjonuje od 18 października. W ofercie programowej znajdują się działania edukacyjne, warsztatowe, artystyczne, wystawiennicze i eventowe. W listopadzie rozpoczęły się zajęcia cykliczne dla dzieci w różnym wieku. Nadal trwają zapisy do niektórych grup tematycznych. Jako że święta za pasem, w grudniu zapraszamy na spektakl teatralny „Zaginiona gwiazdka", seanse filmowe dla dzieci i dorosłych. Na scenie Kopalni wystąpi także dobrze znany, mający wielu fanów zespołu KoNoPiAnS. Odbywać się będą warsztaty rękodzielnicze i wiele innych.

Nowością w Kopalni Kultury jest ogólnodostępna kawiarnia o nazwie „Szybowa". Zachęcamy do jej odwiedzania, do spotkań przy kawie i dobrym cieście. Nareszcie i mieszkańcy Piasków, a także rodzice i opiekunowie dzieci biorących udział w zajęciach, będą z pewnością mieli swoje ulubione miejsce pogawędek.

Po szczegółowe informacje na temat zajęć i propozycji programowych prosimy zaglądać na bieżąco na naszą stronę internetową: https://kopalniakultury.czeladz.pl albo dzwonić pod numer telefonu 660 171 500.

KOPALNIA KULTURY

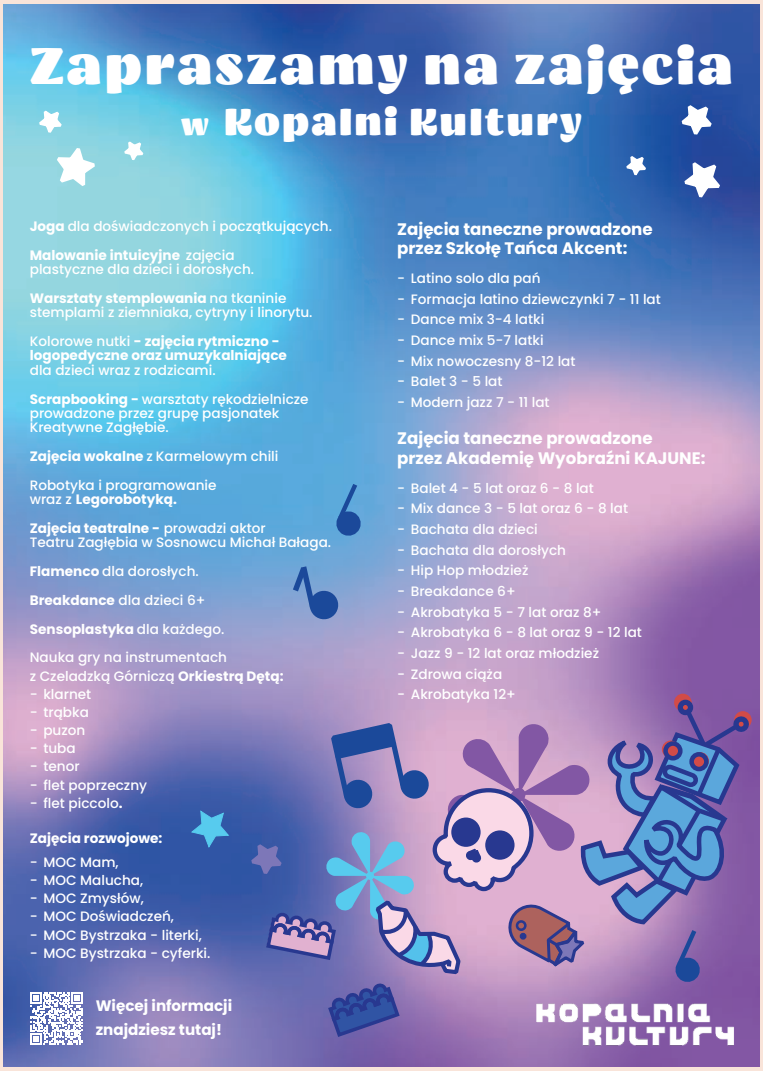

Noc Bibliotek pełna niespodzianek

Zdjęcia: MBP

Z okazji Nocy Bibliotek, która odbyła się 17 października pod hasłem „Do dzieła!", Biblioteka Główna MBP zorganizowała niezwykłe wydarzenie pełne sensacji, kryminałów, zagadek i dobrej zabawy. Całość rozpoczęła się pokazem tanga argentyńskiego w wykonaniu **Hectora Quiroza** i **Karoliny Topór**, który uatrakcyjniły opowieści o odmianach i filozofii tego tańca, a chętni mogli spróbować swoich sił na parkiecie.

W trakcie wydarzenia uczestnicy brali udział w różnych aktywnościach: warsztatach rękodzieła, pokazie ratownictwa oraz warsztatach pisarskich, podczas których tworzyli opowiadanie sensacyjne pt. „Co się zdarzyło w Czeladzi?". Część oficjalną wypełniło wręczenie dyplomów i statuetek Przyjaciołom Biblioteki, a dokonali tego zastępcy burmistrza **Małgorzata Skiba** i **Andrzej Mentel** oraz dyrektor biblioteki **Krzysztof Kobiałka**.

Wśród nagrodzonych znaleźli się: **Agata Parada**, **Marcin Grabiński**, Dyskusyjny Klub Książki dla Dorosłych, Czeladzkie Koło Gospodyń Miejskich, Antykwariat Latarnik, Stowarzyszenie na Rzecz Osób Niepełnosprawnych Familia oraz Centrum Usług Społecznościowych i Aktywności Lokalnej przy ul. Biedermanna 2.

Wieczór zakończył się rozmową z autorem powieści kryminalnych, **Jędrzejem Pasierskim**, którą poprowadziła **Anna Czupioł** autorka bloga „Literackie Przeszpiegi". Na koniec można było zadać pytania i zdobyć autografy.

Dla najmłodszych także przygotowano bogaty program, obejmujący warsztaty detektywistyczne „Ściśle tajne". Sporą dawkę emocji dostarczył escape room, pełen zagadek, które prowadziły do odnalezienia kodu otwierającego kuferek z ostatecznym rozwiązaniem. Dla dzieci, które nie brały udziału w escape roomie, przygotowano kalambury, labirynty i kolorowanki tematyczne. Na zakończenie młodzi miłośnicy dobrego kina obejrzeli pełen zagadek i tajemnic film „Biuro detektywistyczne Lassego i Mai. Rabuś z pociągu".

Nocy Bibliotek towarzyszyła wystawa górskich krajobrazów autorstwa czeladzianina **Pawła Juszczyka** pt. „Między świtem a gwiazdami". Jeśli ktoś jeszcze nie widział serdecznie polecamy, bo wystawa będzie dostępna do Bibliotece Głównej do 26 listopada.

Dziękujemy wszystkim, którzy wzięli udział w tym wyjątkowym wieczorze i mamy nadzieję, że wspólna zabawa była dla Was niezapomnianym przeżyciem!

Szczególne podziękowania należą się także naszym Partnerom: Optyka Szczerba Konsul Trofea Sportowe, Hector Quiroz, Karolina Topór ze Szkoły Tańca Szok w Gliwicach oraz Good Mood Szkołą Tańca w Katowicach, Młodzieżowa Drużyna Pożarnicza w Czeladzi, Ochotnicza Straż Pożarna w Czeladzi, Zapisane w kadrze Elwi, Miasto Czeladź.

BEATA MARCINKOWSKA
MBP w Czeladzi

Jak sobie radzić z fake newsami

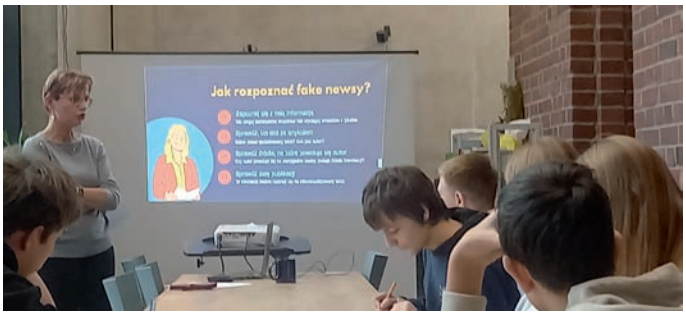

21 października uczniowie klasy ósmej „C" Szkoły Podstawowej nr 2 wzięli udział w warsztatach „Fake Newsy" zorganizowanych przez czeladzką Mediatekę.

Każdego dnia pojawiają się wiadomości, które celowo wprowadzają nas w błąd, szokują, budzą kontrowersje. Stają się one coraz większym zagrożeniem. Wiadomo, że kłamstwo powtórzone wielokrotnie, staje się prawdą, dlatego tak ważne jest, aby umieć je rozpoznać. Podczas zajęć poznaliśmy mechanizmy powstawania fake newsów, przyczyny tworzenia takich informacji i zagrożenia, jakie one powodują. Zdobyta podczas warsztatów wiedza z pewnością pozwoli nam stać się bardziej świadomymi odbiorcami.

Korzystając z okazji, że znajdowaliśmy się w pobliżu Galerii „Elektrownia" i dzięki uprzejmości pracowników mogliśmy zobaczyć niecodzienną wystawę: „Kolorowy węgiel", która zakończyła nasz pobyt w murach tej gościnnej placówki.

UCZNIOWIE KLASY 8 „C"
SZKOŁY PODSTAWOWEJ NR 2

Seniorzy rozpoczęli nowy rok akademicki

W gościnnych progach odnowionej Kopalnia Kultury, 22 października odbyła się uroczysta inauguracja roku akademickiego 2025/2026 Uniwersytetu Trzeciego Wieku w Czeladzi. Wydarzenie zgromadziło licznie przybyłych słuchaczy, zaproszonych gości oraz przedstawicieli władz miasta. Wśród obecnych znaleźli się m.in. posłanka **Barbara Dolniak**, burmistrz **Zbigniew Szaleniec**, zastępca burmistrza ds. komunalnych **Małgorzata Skiba**, zastępca burmistrza ds. społecznych **Andrzej Mentel**, prof. Akademii WSB dr hab. **Marek Walancik**, dyrektor Centrum Kształcenia Ustawicznego Akademii WSB **Agnieszka Dubiel**, dyrektor Miejskiej Biblioteki Publicznej w Czeladzi i koordynator UTW **Krzysztof Kobiałka**, a także radni miejscy i powiatowi.

Burmistrz Zbigniew Szaleniec życzył wszystkim seniorom udanego roku akademickiego, wielu inspirujących zajęć oraz wszelkiej pomyślności. Wiele ciepłych słów skierowała do słuchaczy również posłanka Barbara Dolniak, a za pośrednictwem wcześniej nagranych materiałów wideo swoje życzenia przekazali posłanka **Katarzyna Stachowicz** i przewodniczący Rady Miejskiej w Czeladzi **Dominik Penar**.

Kluczowym momentem uroczystości była immatrykulacja nowych studentów UTW. Ceremonię ślubowania poprowadził prof. **Marek Walancik** z Akademii WSB, który przyjął zobowiązanie nowych słuchaczy do dążenia do wiedzy, poszanowania władz uczelni oraz dbania o honor studenta. Uroczystość zwieńczył hymn akademicki „Gaude Mater Polonia", nadając wydarzeniu podniosły charakter.

Po części oficjalnej odbył się koncert „Z muzyką przez życie" w wykonaniu **Alexandra Martineza**, który wprowadził zgromadzonych w nastrojowy klimat.

Zdjęcia: UM/ M. Załęski

Uniwersytet Trzeciego Wieku w Czeladzi oferuje swoim słuchaczom szeroki wachlarz zajęć – aż 25 grup tematycznych oraz ciekawe wykłady przygotowane przez partnera merytorycznego – Akademii WSB w Dąbrowie Górniczej. W bieżącym roku akademickim zajęcia odbywać się będą w rozbudowanych wnętrzach Kopalni Kultury. Warto dodać, że liczba słuchaczy UTW zbliża się już do 350 osób i stale rośnie, co świadczy o popularności oraz wysokiej jakości oferty edukacyjnej.

MATEUSZ ZAŁĘSKI
Zdjęcia: UM/M. Załęski

Optymistki" na targach SilVer Silesia

Zespół tańca liniowego „Optymistki step country" uczestniczył w V Targach SilVer Silesia, które odbyły się we wrześniu w Muzeum Górnośląski Park Etnograficzny w Chorzowie. Uczestniczyli w nim ci, którzy brali udział w programie TVP 3 Katowice „A kto nam zabroni" oraz seniorzy, którzy chcieli zaprezentować swoje umiejętności. Ponieważ „Optymistki" wygrały tę edycję programu, zostały w nagrodę jurorkami kolejnej edycji.

Otwarcia targów dokonał Marszałek Województwa Śląskiego **Wojciech Saługa**. Gośćmi honorowymi był Zespół Pieśni i Tańca „Śląsk". Nasz występ był przyjęty burzliwymi oklaskami, a stroje przyciągały uwagę uczestników. Seniorzy biorący udział w tym wydarzeniu zaprezentowali swoje pasję, energię i radość.

BARBARA MARKOCKA
„Optymistki step country"

INFORMATOR REKREACYJNO-KULTURALNY | GRUDZIEŃ 2025

WYDZIAŁ EDUKACJI, POLITYKI SPOŁECZNEJ I SPORTU
Urząd Miasta Czeladź, ul. Katowicka 45, tel. 32 763 79 83
5, 12, 19 grudnia godz. 10.00 Zajęcia *Zdrowy kręgosłup*
5, 12, 19 grudnia godz. 11.00 Zajęcia *Fit Senior*
Zapisy pod nr telefonu: 662 131 262
Miejsce: MOSiR Czeladź, sala baletowa, ul. Sportowa 2

MIEJSKA BIBLIOTEKA GŁÓWNA
ul. 1 Maja 27, tel. 32 265 10 02
01.12–09.01 w godzinach pracy biblioteki – Wystawa prac Środowiskowego Domu Samopomocy „Ostoja"
10.12, godz. 16.00 – Warsztaty rękodzieła Czeladzkiego Koła Gospodyń Miejskich. Stroiki świąteczne. Obowiązują zapisy
17.12, godz. 17.00 – Wypożyczalnia Dla Dzieci i Młodzieży. *Kolorowe kredki* – warsztaty plastyczne dla dzieci w wieku 5-12 lat. Obowiązują zapisy.

MBP FILIA NR 1
ul. 11 Listopada 8, tel. 32 265 34 08
01.–19.12 – w godz. pracy biblioteki – Wystawa prac szydełkowych Henryki Legęzy
15.–23.12 – *Czytelniczka Gwiazdka* – akcja dla czytelników
17.12, godz. 16.00 – Biblioteczne spotkanie przy kawie – cykl dla seniorów

MBP FILIA NR 2
ul. Nowopogońska 227 d-e, tel. 32 265 29 30
02.–31.12 w godz. pracy biblioteki – *Cudeńka z makramy* – bożonarodzeniowy kiermasz rękodzieła Urszuli Stańczak
09.12–31.01.2026 w godzinach pracy biblioteki – *Akwarele zimowe* – wystawa malarstwa Elżbiety Kawulok
01.12, godz. 16.00 – *Popołudniowa Pora dla Seniora* – oferta skierowana dla seniorów
03.12, godz. 17.30 – *America the Beautiful* – odc. 6: Antelope Canyon, AZ – cykl spotkań podróżniczych z Marcinem Grabińskim po południowo-zachodnich Stanach Zjednoczonych (z relacją online)
05.12–06.12 w godz. pracy biblioteki – *Mikołajki* – akcja promocji czytelnictwa
08.12, godz. 16.00 – *Popołudniowa Pora Dla Seniora* – oferta skierowana dla Seniorów
10.12, godz. 16.00 – *Popołudniowa Pora dla Seniora* – oferta skierowana dla seniorów
12.12, godz. 16.00 – DKK „Cudzysłów" dla dzieci – spotkania z książką
15.12, godz. 16.00 – *Od Juniora do Seniora* – Dwójkowy Klub Gier Planszowych
15.12, godz. 16.00 – Popołudniowa Pora dla Seniora – oferta skierowana dla Seniorów
17.12, godz. 17.30 – *America the Beautiful* – odc. 7: Grand Canyon cz. 1, AZ – cykl spotkań podróżniczych z Marcinem Grabińskim po południowo-zachodnich Stanach Zjednoczonych (z relacją online)
22.12, godz. 16.00 – Popołudniowa Pora Dla Seniora – oferta skierowana dla Seniorów
29.12, godz. 16. 00 – *Popołudniowa Pora dla Seniora* – oferta skierowana dla Seniorów

MBP FILIA NR 5 – MEDIATEKA
ul. Dehnelów 43, tel. 690 495 926
01.12–16.01.2026 w godz. pracy biblioteki – *Surrealistyczne pejzaże Zagłębia – wystawa prac Marleny Skowierzak*
01.12, godz. 14.00 – *Barbórkowe szkice węglem*. Warsztaty dla Klubu Seniora „Wrzos".
02.–31.12 w godz. pracy biblioteki – „Wrzosowy" kiermasz bożonarodzeniowy
03.12, godz. 17.00 – *Legalne brudzenie.* Warsztaty plastyczne dla dzieci 6-12 lat. Obowiązują zapisy!
08.12, godz. 15.00 – *Joga dla mózgu* – ćwiczenia na pamięć i koncentrację dla seniorów (grupa I)
12.12, godz. 15.00 – *Joga dla mózgu* – ćwiczenia na pamięć i koncentrację dla seniorów (grupa II)
15.12, godz. 15.00–16.00 – *Słowo daję, czyli rozmowy literackie*. Rozmowa z Jackiem Hołubem. Współpraca z Camera Movie Books Reviews (online)
17.12, godz. 16.30 – *Pracownia kreatywności*. Warsztaty rękodzieła dla dorosłych *Aromatyczne SPA w domu*. Obowiązują zapisy.
19.12, godz. 15.00 – *Zgrana Piątka*. Gry planszowe dla seniorów
29.12, godz. 15.00 – *Przystanek: Biblioteka*. Współpraca z BP z Miłosławiu. Dopisz zakończenie książki (odc. 138) (online)

UNIWERSYTET TRZECIEGO WIEKU
10.12, godz. 16. 30 – *Zioła z łąki i ogrodu – co warto znać i zbierać w Polsce* – wykład Bernadetta Staśkiewicz

BEZPŁATNA MAMMOGRAFIA

19 grudnia 2025 roku, w godzinach od 9.00 do 17.00
Rynek Starego Miasta
Badania mammograficzne wykonywać będzie firma Geneva Trust.
Rejestracja telefoniczna pod numerem telefonu:
Rejestracja telefoniczna pod numerem telefonu: 58 767 34 44.

Rummikub połączył pokolenia

13 października odbył się Turniej Rummikuba z okazji Dnia Edukacji Narodowej. Organizatorami byli Związek Nauczycielstwa Polskiego – Oddział w Czeladzi oraz Ewa Fronczek, nauczycielka ze Szkoły Podstawowej nr 2.

Do rywalizacji zasiadło aż 55 uczestników w wieku od 7 do ponad 70 lat, co sprawiło, że turniej stał się prawdziwym spotkaniem międzypokoleniowym. Rozgrywki prowadzone były w dwóch kategoriach: OPEN oraz „Najlepszy nauczyciel z Czeladzi".
Emocje towarzyszyły wszystkim rozgrywkom, a na podium w kategorii OPEN stanęli: na 1. miejscu – **Agnieszka Wereszczak**, na 2. miejscu – **Fabian Nosek**, na 3. Miejscu – **Jarosław Nosek**. Tytuł najlepszego nauczyciela zdobyła **Edyta Olejnik** ze Szkoły Podstawowej nr 2 w Czeladzi udowadniając, że w tej grze liczy się zarówno strategia, jak i refleks.

Zwycięzcy otrzymali okolicznościowe puchary oraz atrakcyjne nagrody, które były miłym zwieńczeniem ich wysiłku i sportowej rywalizacji.
Podczas wydarzenia organizatorzy i zaproszeni goście złożyli serdeczne życzenia z okazji Dnia Edukacji Narodowej wszystkim nauczycielom, pracownikom oświaty oraz emerytowanym pedagogom i pracownikom administracji i obsługi. Uroczysty charakter spotkania dodatkowo podkreślił fakt, że rok 2025 jest szczególny dla Związku Nauczycielstwa Polskiego – organizacja obchodzi w tym roku jubileusz 120-lecia swojego istnienia, przypominając bogatą historię i nieustanną działalność na rzecz środowiska nauczycielskiego.
Na uczestników czekał poczęstunek, a czas spędzony przy stołach z planszami Rummikuba stał się okazją do rozmów, wymiany doświadczeń i nawiązania nowych kontaktów.

ANNA ŻÓŁTOWSKA
Prezes Oddziału ZNP w Czeladzi

Świętowały „złote" i „diamentowe" pary

17 października w Muzeum Saturn odbyła się uroczystość z okazji jubileuszy długoletniego pożycia małżeńskiego – Złotych i Diamentowych Godów.

W tym wyjątkowym dniu zastępca burmistrza miasta **Małgorzata Skiba** wraz z kierownikiem USC **Aleksandrą Duc-Cichor** uhonorowały Jubilatów medalami za długoletnie pożycie małżeńskie i gratulowały małżonkom tak długiego stażu małżeńskiego oraz złożyły im wyrazy uznania i szacunku.

Uroczystość odbyła się w odświętnej atmosferze, nie zabrakło także wzruszającego momentu odnowienia przysięgi małżeńskiej, który przypomniał Jubilatom o wartościach, jakie towarzyszyły im przez wszystkie wspólne lata.

DIAMENTOWE GODY świętowali Państwo: **Bronisław** i **Irena Kosmalowie**, **Teodor** i **Kazimiera Paluchowie, Adam** i **Danuta Rechowiczowie, Jan** i **Janina Solarscy**, **Antoni i Marianna Wilczurowie**, **Jerzy** i **Henryka Wojciechowscy**.

ZŁOTE GODY: Andrzej i **Lucyna Czerni, Mirosław Dębski** i **Elżbieta Łakomik-Dębska, Robert** i **Danuta Kawczyńscy, Andrzej** i **Ewa Klepkowie, Piotr** i **Zofia Napłoszkowie, Lucjan** i **Barbara Nobisowie, Marek** i **Krystyna Paluszkiewiczowie, Stanisław** i **Franciszka Piekarczykowie, Andrzej** i **Irena Urbańczykowie, Wacław** i **Bożena Żołowiczowie.**

Wszystkim gratulujemy i życzymy kolejnych lat w zdrowiu, miłości i szacunku. Serdeczne życzenia przekazujemy również tym parom, które nie mogły wziąć udziału w uroczystości, a byli to „diamentowi" jubilaci **Mieczysław i Teresa Jumowie** oraz **Krzysztof i Zofia Wójcikowie**, a także „złoci" jubilaci: **Włodzimierz i Eugenia Kwaśniewscy** oraz **Lech i Bożena Łaskowie.**

URZĄD STANU CYWILNEGO

Wspominamy i planujemy

Spotykamy się już od 2019 roku i czujemy się tak, jakbyśmy na powrót byli w siódmej klasie. Motto naszych spotkań brzmi, jak słowa z przeboju „Czerwonych Gitar: *Morza szum/ptaków śpiew/złota plaża pośród drzew....* My, rocznik 1952 nasze kolejne spotkanie zorganizowaliśmy 9 października tego roku. Wspominaliśmy lato, a opowieściom o przeżytych chwilach nie było końca. Pożegnaliśmy góry, lasy, morze, jeziora. Dla nas podróżować, to znaczy żyć. Czas płynie, a wspomnienia zostają.

W najbliższym karnawale zaplanowaliśmy wspólne wyjście na tańce. Taniec działa jak terapia, leczy umysł i ciało. Już nie możemy doczekać się wspólnej zabawy. A przed nami jeszcze wiele spotkań…

KRYSTYNA GÓRSKA-STRYJA

Odświętny turniej w bule

Z przytupem zakończyliśmy tegoroczne 2 Dni Aktywności z okazji Święta Niepodległości. Ostatnim punktem naszego sportowego świętowania był Turniej Bule, który przyciągnął zarówno doświadczonych graczy, jak i tych, którzy po raz pierwszy spróbowali swoich sił w tej dyscyplinie. Frekwencja jak zawsze dopisała, a wraz z nią świetne humory, zdrowa rywalizacja i duża dawka pozytywnej energii! W sportowej atmosferze uczestnicy toczyli emocjonujące pojedynki, kibicowali sobie nawzajem i wspólnie celebrowali ten wyjątkowy dzień. Na zakończenie turnieju puchary i medale wręczał Kierownik MOSiR Czeladź ds. Sportu i Organizacji Imprez – **Mateusz Cichoń**, dziękując uczestnikom za sportowego ducha i wspólne świętowanie. Każdy z zawodników otrzymał również pamiątkowy szalik w barwach biało-czerwonych, który dumnie podkreślał narodowy charakter wydarzenia i tworzył piękną oprawę tego wyjątkowego dnia.

Serdeczne podziękowania kierujemy także do sędzi turnieju – Jolanty Ptaś, za profesjonalne prowadzenie rozgrywek i czuwanie nad prawidłowym przebiegiem zawodów.

PATRYK PIKUTA

Pierwsze Mistrzostwa Śląska

11 listopada w wyjątkowych wnętrzach Centralnego Muzeum Pożarnictwa w Mysłowicach odbyły się I Mistrzostwa Województwa Śląskiego w Rummikub. Awans do tego prestiżowego turnieju podczas wcześniejszych eliminacji wywalczyło aż 120 osób, a ostatecznie do gry przystąpiło 88 zawodników z różnych zakątków Śląska, a także goście z Łodzi, Wrocławia, Tarnowa, Bochni i Andrychowa. Miasto Czeladź reprezentowała zgrana i pełna entuzjazmu drużyna, w skład której weszli: dzieci – **Zuzanna Piskorz**, **Maja Świderek** i **Bartosz Proszowski**, nauczyciele – **Edyta Olejnik**, **Anna Cyndecka** oraz **Ewa Fronczek**, a także seniorzy: **Barbara Łączyk** i **Joanna Widerska**.

Wszystkich zawodników z Czeladzi połączyła wspólna pasja do gry, którą rozwijają na co dzień podczas lokalnych spotkań, takich jak Rummikub Café dla Seniora czy Czeladzka Liga Rummikuba.

EWA FRONCZEK

Judoka Igor Petryka piąty na Mistrzostwach Polski

Igor Petryka – czeladzianin, wychowanek klubu MTS Płomień Milowice jest zawodnikiem klubu AZS AWF Katowice Judo. Swoją sportową karierę rozpoczął w wieku siedmiu lat. Jest multimedalistą mistrzostw Polski oraz pucharów Polski. Aktualnie jest członkiem kadry narodowej w kategorii wiekowej Młodzieżowiec. Tuż przed ukończeniem 18 roku życia Igor przeszedł poważny zabieg operacyjny kolana, rekonstrukcję więzadła przedniego, który wykluczył go z trenowania i startów w zawodach, po zakończonej rehabilitacji Igor wrócił na matę, lecz po upływie pół roku kontuzja się odnowiła i w listopadzie 2024 roku przeszedł kolejny zabieg, powtórną rekonstrukcję więzadła krzyżowego przedniego, co wykluczyło go na kolejny rok. Po ponownym zakończeniu rehabilitacji Igor wrócił do treningów, oraz startów w zawodach i w październiku 2024 roku udało mu się zdobyć brązowy medal w Mistrzostwach Polski Młodzieży roku. Niecały rok później, we wrześniu tego roku, zdobył tytuł wicemistrza Polski Młodzieży. Dwa tygodnie po zdobyciu tytułu Igor brał udział w Mistrzostwach Polski seniorów, na których zajął piąte miejsce. W grudniu Igor Pietryka udaje się do kolebki światowego judo – Japonii. Pobyt w Tokio wraz z bardzo wymagającymi treningami na macie zapewne pozwoli mu na podniesienie umiejętności w tej szlachetnej sztuce walki.

Sport łączy pokolenia

W Szkole Podstawowej nr 2 odbyła się czwarta edycja rodzinnego turnieju koszykówki 2x2. Na parkiecie pojawiło się 14 drużyn, które rywalizowały w trzech kategoriach wiekowych. Zawodnicy grali na jeden kosz, a na najlepszych czekały puchary i medale. Turniej, jak co roku, dostarczył mnóstwo radości, zdrowej rywalizacji i rodzinnej energii.

A oto klasyfikacja końcowa:
Kategoria 2016-2018: 1. miejsce – **Oliwier i Mariusz Sajdak**, 2. miejsce – **Borys i Tomasz Cieślicki**, 3. miejsce – **Magdalena i Marta Gas**.
Kategoria 2014-2015: 1. miejsce – **Kacper** i **Grzegorz Witek**, 2. miejsce – **Aleksander** i **Łukasz Urbańczyk**, 3. miejsce – **Wojciech Gienis** i **Zbigniew Nowak**, 4. miejsce – **Filip i Piotr Wajgiel**, 5. miejsce – **Mateusz** i **Rafał Marzec**.
Kategoria 2011-2013: 1. miejsce – **Julian** i **Lech Gruszczyński**, 2. miejsce – **Piotr** i **Arkadiusz Stępień**, 3. miejsce – **Mateusz** i **Damian Ciepliński**, 4. miejsce – **Igor** i **Adam Oberski**, 5. miejsce – **Maksymilian Cieślicki** z mamą, 6. miejsce – **Tymon i Kamil Wencel**.
Gratulujemy wszystkim uczestnikom, zarówno młodym zawodnikom, jak też ich rodzicom, którzy wspólnie pokazali, że sport łączy pokolenia!

PATRYK PIKUTA

Partnerzy MOSiR: Studio Fryzjerskie Evolution Budmet Nocoń Konsul Trofea Sportowe Moja Pasja MG Budinvest Sp z o. o. Daito Sushi Huhtamaki

Turniej tenisa z okazji Święta Niepodległości

Z okazji Święta Niepodległości zakończyliśmy Turniej Tenisa Stołowego, który odbył się w ramach 2 Dni Aktywności. W zawodach wzięło udział 40 uczestników – dzieci, młodzież oraz dorośli, którzy z pełnym zaangażowaniem i sportowym duchem rywalizowali o miejsca na podium.
Każdy mecz przynosił wiele wrażeń, a walka o zwycięstwo była zacięta do ostatniej piłeczki. Uczestnicy wykazali się nie tylko umiejętnościami, ale również pasją, wytrwałością i szacunkiem wobec przeciwników – wartościami szczególnie bliskimi w dniu, w którym wspólnie świętujemy niepodległość naszej Ojczyzny.
Wyniki Turnieju:
Kategoria Klasy 1-3: 1. miejsce – **Julian Kowalski**, 2. miejsce – **Borys Cieślicki**
Kategoria Klasy 4-6: 1. miejsce – **Antoni Kowalski**, 2. miejsce – **Aleksander Łazarz**, 3. miejsce – **Julian Kowalski**
Kategoria Klasy 7-8: 1. miejsce – **Tymon Wencel**, 2. miejsce – **Maksymilian Cieślicki**, 3. miejsce **– Mikołaj Tasarz**
Kategoria Szkoły Średnie: 1. miejsce – **Paweł Karaś**, 2. miejsce – **Emilia Orpych**, 3. miejsce – **Dominik Orpych**
Kategoria Dorośli: 1. miejsce – **Artur Nawrot**, 2. miejsce – **Marcin Mirkiewicz**, 3. miejsce – **Mirosław Maśląg**
Turniej był doskonałą okazją do wspólnego świętowania, integracji oraz promowania aktywnego stylu życia.

PATRYK PIKUTA

Walczyli o Puchar Dyrektora SP 2

23 października w Szkole Podstawowej nr 2 odbyła się piąta edycja konkursu pod hasłem „Sport i nauka, w sumie wygrać to sztuka", którego ideą jest łączenie rywalizacji intelektualnej ze sportową.

Konkurs, skierowany do uczniów klas piątych, wymagał od uczestników nie tylko logicznego myślenia i wiedzy matematycznej, lecz także szybkości, zwinności i kondycji fizycznej. Połączenie „królowej nauk" – matematyki – z „królową sportu" – lekkoatletyką – jest doskonałym sposobem na promowanie równowagi między nauką a aktywnością ruchową.

W tegorocznych zmaganiach najlepsi okazali się **Aleksander Urbańczyk** i **Julia Bałdys** – zdobywcy Pucharu Dyrektora. Laureatami drugiego miejsca zostali **Kacper Witek** i **Nikola Juszczyszyn**, a miejsca trzeciego **Kacper Pudo** i **Nikola Skrzypczyk**.

Gratulujemy wszystkim uczestnikom za ich wysiłek, zaangażowanie i sportową postawę. Dziękujemy również Radzie Rodziców za ufundowanie nagród oraz wsparcie w organizacji wydarzenia.

ŁUKASZ SKALSKI

V Szkolna Liga Szachowa

To była już piąta edycja Czeladzkiej Szkolnej Ligi Szachowej. W każdej z czeladzkich szkół podstawowych Fundacja WyTworzyMy organizuje turniej szachowy, którego wyniki liczą się również do klasyfikacji generalnej całego sezonu. Zwycięzcy Grand Prix otrzymują puchar, a dzieci w pięciu kategoriach dostają medale. Dla każdego jest również dyplom i… coś słodkiego.

Na koniec sezonu organizujemy spotkanie, na którym wyróżniamy najlepszych w swoich kategoriach. W tym roku będzie dodatkowy puchar dla debiutanta, więc zachęcamy wszystkich uczniów szkół podstawowych z Czeladzi grających w szachy, do wzięcia udziału w kolejnych Grand Prix. Turnieje mają charakter bezpłatny, a wszyscy zaangażowani w przygotowania, sędziowanie i organizację tych wydarzeń są wolontariuszami.

Z okazji pięciolecia udało się nam nabyć ściankę, która będzie nam teraz służyć przez kolejne edycje.

Organizując turnieje nie tylko motywujemy uczniów do poznawania tajników szachowego rzemiosła, ale również integrujemy społeczność skupioną wokół czeladzkich szachów.

ŁUKASZ WESOŁOWSKI

Kopalni „Saturn” problem z… trzodą

Decyzje na najwyższym, partyjnym szczeblu

W odpowiedzi na apel Komitetu Wojewódzkiego, Komitet Miejski PZPR w Czeladzi podjął ambitną decyzję o założeniu hodowli liczącej co najmniej 500 sztuk trzody. Miało to być możliwe dzięki współpracy z przedsiębiorstwami mającymi siedzibę w mieście, m.in. z zakładami „Józefów”, „Budohutem”, Spółdzielnią Inwalidów „Czerwone Zagłębie”, Przedsiębiorstwem Budownictwa Rolniczego „Peberol”, Przedsiębiorstwem Budownictwa Transportowego „Transbud” i innymi.

Po pierwszych naradach w Komitecie Miejskim PZPR w Czeladzi, dyrektor „Peberolu”, który znał się na budownictwie tego typu obiektów hodowlanych, odniósł się (delikatnie mówiąc) sceptycznie do budowy tak dużego obiektu w krótkim czasie, uzasadniając to koniecznością opracowania obszernej dokumentacji technicznej, poczynienia odpowiednich uzgodnień z ochroną środowiska i sanepidem, wybudowania oczyszczalni ścieków i podjęcia wielu innych niezbędnych działań. Jego stanowisko w tej kwestii zostało ocenione negatywnie przez Egzekutywę Komitetu Miejskiego PZPR, co poskutkowało odwołaniem go z funkcji dyrektora. W efekcie cała reszta, w tym ja osobiście jako zastępca dyrektora wraz z pozostałymi zastępcami i głównym księgowym, musieliśmy robić „dobrą minę do złej gry”, gdyż podlegaliśmy Komitetowi Miejskiemu PZPR w Czeladzi, w przeciwieństwie do dyrektora naczelnego kopalni, którego obejmowała nomenklatura Komitetu Wojewódzkiego PZPR w Katowicach.

Spółdzielnia „Świt” organizuje hodowlę

Biorąc powyższe uwarunkowania pod uwagę, nie było wyjścia. Kopalnia (głównie dotyczyło to mnie) podjęła rozmowy z prezesem Rolniczej Spółdzielni Produkcyjnej „Świt” z siedzibą przy ul. Trzeci Szyb, za kopalnią w kierunku Siemianowic, która (między innymi) prowadziła hodowlę trzody chlewnej, mogłaby więc zapewnić nie tylko zwierzęta, ale i fachową opiekę nad nimi, a kopalnia fizycznie nie musiałaby angażować się w cały proceder, zwłaszcza że specjalistów hodowli trzody chlewnej na kopalni nie zatrudnialiśmy, więc trudno byłoby kogoś do tego zadania oddelegować). Złośliwcy, widząc moje starania, nazwali mnie „naczelnym świniopasem kopalni”, a Spółdzielnię „Świt”, z którą z wielkim zaangażowaniem prowadziłem rozmowy, przezwali szyderczo, choć pieszczotliwie – „Zmierzch”, bo faktycznie sama cienko przędła, a biorąc pod uwagę „nowatorskie” przedsięwzięcie, w które chcąc nie chcąc została zaangażowana, najwidoczniej nie spodziewano się, że jej sytuacja się poprawi.

Kuriozalna umowa, którą zawarliśmy z Zarządem Spółdzielni, obejmowała między innymi karmienie trzody zlewkami ze stołówek z trzech Ruchów kopalni oraz ze stołówki internatu Zasadniczej Szkoły Górniczej. Dieta świnek zgodnie z postanowieniami umowy miała obejmować również suchy chleb zbierany na osiedlach przez członków Związku Młodzieży Socjalistycznej oraz uczniów wspomnianej już Zasadniczej Szkoły Górniczej (tak, tak… „Dzień dobry, czy jest suchy chleb dla konia?” nabiera w tym kontekście nowego znaczenia, chociaż w Czeladzi zamiast konia była akurat świnia).

W 1979 roku, w związku z kryzysem żywnościowym, Komitet Wojewódzki Polskiej Zjednoczonej partii Robotniczej w Katowicach, w porozumieniu z Ministerstwem Górnictwa i Energetyki w Katowicach, podjął decyzję o założeniu na kopalniach hodowli trzody chlewnej. Nasza kopalnia, „Czerwona Gwardia” w Czeladzi, otrzymała w przydziale zadanie hodowania 100 sztuk świń, które po uboju miały być rozdzielone wśród załogi kopalni.

Jak knura „Żukiem” wożono

Innych humorystycznych (oczywiście z dzisiejszej perspektywy) sytuacji nie brakowało. Pamiętam, na przykład, jak na jednej z comiesięcznych narad kierownictwa kopalń w Dąbrowskim Zjednoczeniu Przemysłu Węglowego w Sosnowcu, któremu podlegało 12 kopalń, dyrektor kopalni „Czerwone Zagłębie” (późniejsza „Mortimer-Porąbka”) w ramach wolnych wniosków podniósł sprawę rozrodu świń, bo kopalnia posiadała co najmniej 10 sztuk macior. Z kolei zatrudniony zootechnik, wizytując hodowle na poszczególnych kopalniach stwierdził podobno, że hodowany na kopalni „Jowisz” w Wojkowicach knur rozpłodowy jest… za mało eksploatowany, co może skutkować jego depresją i utratą płodności. Nie można było na to pozwolić, ani też marnować okazji na zwiększenie trzody.

Słysząc to dyrektor Zjednoczenia zarządził piętnastominutową przerwę w obradach, po której wrócił z listą przydziału zadań. Plan był prosty i konkretny: dyrektor „Transgóru” – przedsiębiorstwa transportowego DZPW – przystosuje dostawczego „Żuka” do przewozu knura; nasza kopalnia wykona na stolarni w Milowicach specjalną klatkę do przewozu zwierzaka; a usytuowane po sąsiedzku kopalnie „Jowisz” i „Grodziec” zajmą się logistyką, czyli przewożeniem świńskiego amanta z Wojkowic „na randki” po okolicznych miejscowościach. Problem został rozwiązany.

Nagana partyjna za „lipną” hodowlę

Wracając do Czeladzi – latem 1980 roku, przebywając na wczasach w Wiśle z żoną i dwuletnim synkiem, dostałem polecenie natychmiastowego przerwania urlopu i stawienia się w pracy, ponieważ na kontrolę w sprawie hodowli trzody przyjechał osobiście kierownik Wydziału Rolnictwa Komitetu Wojewódzkiego PZPR w Katowicach. Towarzysz kierownik prostym rolniczym językiem skrytykował nasze poczynania zarzucając nam między innymi, że umowa ze Spółdzielnią „Świt” jest „lipna” – kopalnia nie ma rachunków za kupno prosiąt, ani dokumentów księgowych, w których uwzględnione byłyby koszty hodowli. Wobec powyższych ustaleń kontroli, na wniosek kontrolującego, ja i główny księgowy zostaliśmy przez Egzekutywę Komitetu Miejskiego PZPR w Czeladzi ukarani naganami partyjnymi, co kładło się cieniem na dalszym rozwoju naszej kariery hodowlanej.

Karpie i ziemniaki za węgiel

Hodowla mimo to jeszcze długo odbijała się wszystkim przysłowiową (i nie tylko) czkawką, bo nawet po zakończeniu tuczu nie było niestety mądrych, którzy byliby w stanie salomonowo podzielić niewielką ilość mięsa na całą załogę – zawsze znaleźli się maruderzy, który krytykowali nie tylko ilość, ale i jakość mięsa, wytykając przydział schabów i polędwic na wyższe stołki, podczas gdy pozostałym (tak twierdzili) zostawały same łby i ogony.

Świński problem rozwiązał się sam, kiedy na przełomie lat 1980-81 wycofano się z tego pomysłu. Nadal jednak pozostał nierozwiązany problem zaopatrzenia pracowników. Żeby temu zaradzić i poprawić sytuację załogi, kopalnia wdrażała różne inne pomysły, prowadziła np. z rolnikami z województwa lubelskiego wymiany barterowe za węgiel w postaci jesiennej akcji ziemniaczanej, czy dostarczania ryb na Święta Bożego Narodzenia, jednak większość z tych pomysłów spotykała się z podobną krytyką.

JANUSZ GĄTKIEWICZ
były długoletni zastępca dyrektora KWK „Saturn” i KWK „Paryż”

KOREPETYCJE

- **ANGIELSKI** dla klas 1-6 szkoły podstawowej. Posiadam certyfikat FCE. Zapewniam indywidualne podejście oraz własne materiały. Zajęcia na terenie Czeladzi w miejscu zamieszkania ucznia lub nauczyciela. Tel. 535 500 355
- **MAT. - FIZ. - CHEM.** Tel. 513 381 813; 32 267 66 02
- **PRZEDMIOTY:** matematyka, fizyka, chemia, informatyka, elektronika, automatyka, mechatronika. Wszystkie poziomy nauczania. Przygotuję do egzaminu gimnazjalnego, matury, egzaminu na studiach. Dojazd do ucznia. Tel. 511 24 19 91
- **JĘZYKA ANGIELSKIEGO** – gwarantowana solidna, rzetelna pomoc w przyswojeniu materiału szkolnego, wzbogacenie słownictwa, poszerzenie znajomości gramatyki, przygotowanie do wszelkich egzaminów w tym 8-klasisty, matury poziom podstawowy, rozszerzony, ciekawe konwersacje, dojazd do ucznia wliczony w cenę zajęć. Tel. 517 288 355

RÓŻNE

- **NA SPRZEDAŻ** działka o powierzchni 428 m² zabudowana w Czeladzi przy ul. Katowickiej. Dom dwupiętrowy: parter – działalność komercyjna, na dwóch piętrach - 4 mieszkania. Dodatkowo: piętrowa oficyna, ogródek i wybrukowany plac. Całość 575 tys. zł. – okazja. Tel. 601424219.
- **KANCELARIA** Adwokacka LCG, adwokat Mariusz Dudała świadczy usługi prawne w zakresie prawa cywilnego, rodzinnego i opiekuńczego, gospodarczego i handlowego, karnego, prawa spółek. Czeladź, ul. Trzeci Szyb 12 A, tel. 695 838 666; www.lcg.com.pl; e-mail: lcg.mdudala@onet.eu
- **DIETETYK** Blisko Ciebie, Czeladź ul. Bytomska 50 Centrum-Med oferuje: kuracje odchudzające oraz diety lecznicze. Kuracje prowadzone są przez dyplomowanego dietetyka klinicznego. Tel: 734-051-747
- **OKNA SPRZEDAŻ MONTAŻ** szybkie terminy realizacji, atrakcyjne ceny. Pomiar i wycena Gratis !! Tel. 516 229 109
- **POGOTOWIE** Komputerowe „Darkol", komputer się zawiesza, Internet przestał działać, wirusy prześladują twój komputer, nie chodzi twoja ulubiona gra. Potrzebujesz profesjonalnej pomocy. Tel. 511 241 991
- **ŚWIADECTWA** charakterystyki energetycznej, audyty, Program Czyste Powietrze. Tel. 606 307 123.
- NAPRAWA komputerów z dojazdem do klienta. Tel. 513 648 861
- **SKLEP MOTORYZACYJNY** AS AUTOSHIFT ZAPRASZA! Części, żarówki, chemia samochodowa w super cenach! Czeladź, ul. Trznadla 5.
- **KARDIOLOG** – dr n. med. Sylwia Kucia-Kuźma – diagnostyka i leczenie chorób serca. Będzin Grodziec ul. Miłosza 133b. Tel. 784 093 533
- **USŁUGI** elektryczne. Uprawnienia. Instalacje mieszkaniowe, wymiana starych tablic licznikowych i bezpieczników, naprawa awarii, remonty, podłączenia płyt indukcyjnych. Dojazd i wycena bezpłatnie. Tel. 798 331 194.
- **OKNA SPRZEDAŻ MONTAŻ**, szybkie terminy realizacji, atrakcyjne ceny. Pomiar i wycena gratis. Tel. 516 229 109
- **FORCE** Energy Group Sp. z o.o. wykonuje instalacje elektryczne, teletechniczne, niskoprądowe, fotowoltaikę, pompy ciepła na terenie Śląska; biuro@fenergy.pl Tel. 516 483 850
- **FIZJO-MED** Usługi rehabilitacyjne, Salon Medyczny, Jakub Ciołczyk, ul. Zwycięstwa 38A, 41-253 Czeladź. Tel. 601 311 204
- **FIZJO-MED** Centrum Rehabilitacji, Czeladź Piaski, ul. Zwycięstwa 38 A. Oferujemy: masaże lecznicze, zabiegi fizykoterapeutyczne, terapię manualną oraz SKLEP Medyczny NFZ z dowozem pampersów i pieluchomajtek oraz sprzętu medycznego do domu pacjenta. Tel. 601 311 204
- **KUPIĘ** antyki i starocia z PRL, od przedwojnia do 1985 r.: pocztówki, zdjęcia, dokumenty zabawki, żołnierzyki, obrazy, ramy, lampy, odznaki, odznaczenia, porcelanę, zegary, fajans, szkło, meble, ozdoby choinkowe, płyty winylowe, monety, banknoty, plakaty, itp. Sam odbieram, płacę gotówką. Tel. 602 699 779.
- **TAXI ZAGŁĘBIE:** Będzin, Czeladź, Dąbrowa Górnicza, Sosnowiec. Cztery miasta – jedna strefa, jedna cena. Tel. 537 441 441.
- **KURSY** prawa jazdy kat. A1, A2, A, AM, B, B+E, Czeladź ul. Bytomska 3, szkolenie na suzuki gladius i toyota 6-biegowa. Instruktorzy z długoletnim doświadczeniem z certyfikatem ITS oraz jazdy dokształcające. Tel. 601 531 146.
- **CENTRUM** Fizjoterapii Beata Kita. Sosnowiec, ul. Żeromskiego 8. Tel. 509 149 828, www.centrum-fizjoterapii.com.pl
- **KURS** prawa jazdy kat. A, B, BE, C, D, kwalifikacja wstępna i okresowa. Tel. 602 766 552; 888 555 101. Czeladź, ul. Katowicka 105 (obok sklepu żeglarskiego). Szkolimy na: Toyotach Yaris i Suzuki Gladius. Doświadczeni instruktorzy. Jazdy przed egzaminem i doszkalające dla osób posiadających prawo jazdy.
- **KURSY:** obsługa wózków widłowych, operatorów suwnic, HDS-y. Tel. 602 766 552, Czeladź, ul. Katowicka 105 (obok sklepu żeglarskiego).
- **M.E.R.S.I.** – ul. Bytomska 15 zaprasza w godz. 7.00–13.00. Niszowe kosmetyki, jak z PEWEXU, prawdziwe szare mydło, prasa, kadzidła, magnesy, breloczki i widokówki z Czeladzi. Tel. 518 639 888.
- **AA CZELADŹ** – chcesz uratować życie i przestać pić? Spotkania w poniedziałki o godz. 18.00 w Czeladzi, przy ul. Legionów 2 – Dom Diecezjalny „Szilo". Tel. 801 033 242 (Punkt Informacyjno-Kontaktowy).
- **AL-ANON.** Jeżeli masz bliską osobę, której picie przeszkadza ci spokojnie żyć. Spotkania w każdy piątek, o godz. 18.30, Sosnowiec ul. Niepodległości 17. Tel. 884 674 265 od pn. do piątku w godz. 18.00-20.00.

PRACA

- **CENTRUM** Zdrowia Medikard w Czeladzi poszukuje pielęgniarki. Tel. 603 657 860

CZELADŹ INFO SMS
– bądź zawsze na bieżąco!

Przypominamy, że jeśli Mieszkańcy Czeladzi chcą otrzymywać z Urzędu Miasta bezpłatne powiadomienia SMS informujących o:
* sytuacjach alarmowych * wydarzeniach kulturalnych
* ważnych informacjach z życia naszego miasta,
należy zapisać się do systemu Czeladź Info SMS.

Oto krótka instrukcja jak to zrobić:

Wypełnij formularz dostępny na stronie internetowej Miasta Czeladź.
Otrzymasz kod weryfikacyjny – wpisz go w wyznaczonym miejscu.
Gotowe! Twój numer zostanie dodany do bazy.
Usługa jest całkowicie bezpłatna – wszystkie koszty związane z jej uruchomieniem i prowadzeniem pokrywa Miasto Czeladź.

Dołącz już dziś i bądź na bieżąco z tym, co ważne dla Czeladzi!
https://www.czeladz.pl/miasto/Czeladzinfosms

PRZEKAŻ 1,5% PODATKU

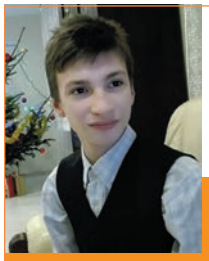

W imieniu **PAWŁA MICHALSKIEGO**
dziękujemy wszystkim darczyńcom
za wpłatę 1,5% podatku.
Dzięki zebranym funduszom możliwa była kontynuacja specjalistycznej terapii, która przyniosła duże postępy w leczeniu choroby Pawła i sprawiła mu wiele radości.

Prosimy o dalsze wsparcie
KRS 0000186434
Nr subkonta: 230/M Paweł Michalski
Wdzięczni rodzice Iwona i Henryk Michalscy

Dziękuję za wszystkie wpłaty i proszę o dalsze 1,5%

ANNA BOCHENEK
W 2012 roku zdiagnozowano u mnie tętniaka tętnicy szyjnej.
Rok później po zabiegu doznałam udaru mózgu, na skutek czego mam niedowład ręki i nogi oraz pogarszający się wzrok.

Nr konta: 62 1600 1286 0003 0031 8642 6001

KRS 0000270809
Cel szczegółowy: Bochenek, 6123

ECHO CZELADZI
Miesięcznik samorządowy
ukazuje się od 1991 roku
Nr 11/384/2025
wersja elektroniczna na:
www.czeladz.pl
ISSN 1234-4966
Wydawca:
Urząd Miasta Czeladź
tel. 32 76 37 900 (CENTRALA)
Redaktor naczelna:
Wiesława Konopelska
redakcja@um.czeladz.pl
tel. 32 76 37 981
Redaktor:
Mateusz Załęski
mzaleski@um.czeladz.pl
tel. 32 76 37 914
Opracowanie graficzne, projekt okładki i skład:
Teresa Strojniak
Korekta: **Anna Tatarek**
Zdjęcie na okładce:
Paulina Strojniak
Portal www.czeladz.pl
promocja@um.czeladz.pl
32 76 37 972 lub 32 76 37 914
Redakcja zastrzega sobie prawo dokonywania zmian i skracania dostarczonych materiałów oraz nadesłanej korespondencji.
ZA TREŚĆ OGŁOSZEŃ REDAKCJA I WYDAWCA NIE ODPOWIADAJĄ
Druk: Drukarnia TOP DRUK
Nakład 4500 egz.

GALERIA ELEKTROWNIA

Proekologiczne „Misteria”

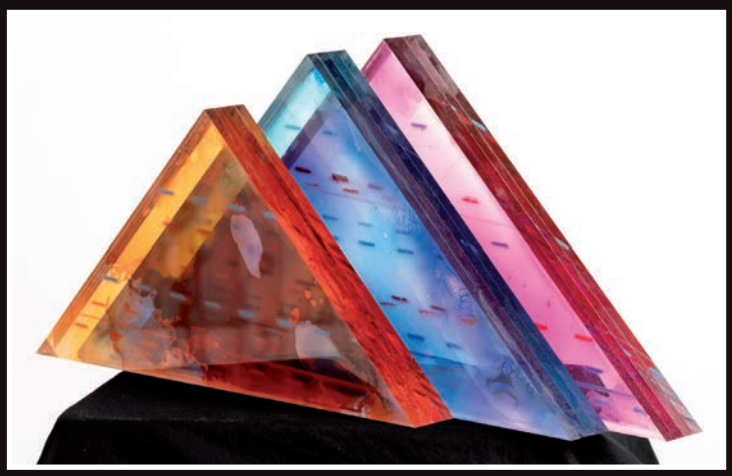

CSI, Pyramid, 2025

Szabo Bela Węgry, Punkt widzenia, fotografia, digital, 2024

Od 11 grudnia w Galerii „Elektrownia” będzie można oglądać międzynarodową wystawę zbiorową zatytułowaną „Misteria”. Stanowi ona kolejną odsłonę projektu Eco Art organizowanego przez Fundację V ART współpracującą z Zarządem Związku Polskich Artystów Plastyków Okręgu Krakowskiego. Koncepcja tego artystycznego zamierzenia związana jest z – szeroko rozumianym – zrównoważonym rozwojem społeczeństwa. – W dobie dzisiejszego niszczenia środowiska, globalnej degradacji przyrody, działań naruszających dobro oraz ludzką godność pragniemy zachować to, bez czego każde społeczeństwo skazane jest na utratę nadziei na pomyślne jutro: DOBRO, PRAWDĘ, PIĘKNO – grecki kanon etyczny, który towarzyszy nam od wieków – wyjaśniają jego pomysłodawczynie, a zarazem kuratorki wystawy: **Joanna Banek**, **Krystyna Malinowska** i **Jolanta Kuśmierska**.

Tytułowe *Misteria* nawiązują do niezmiennie obecnych w kulturze praktyk, które prowadzą uczestników do wtajemniczenia, doświadczenia mistycznego. – Od zawsze towarzyszą nam rytuały i tajemnice. Nie muszą być nam wszystkie znane. Ważne byśmy nie byli bezrozumni i potrafili przeniknąć los związany z funkcjonowaniem człowieka w szeroko rozumianym środowisku. Byśmy nie popełniali więcej błędów. Pomyśleli o biosferze i ludzkiej jakości życia – dopowiadają kuratorki.

Prace w swoim centrum stawiają potrzebę utrzymywania środowiska w stanie przyjaznym dla człowieka, nastawionym na ekologię i ochronę dziedzictwa naturalnego Ziemi.

W wystawie uczestniczyć będzie 42 artystów, którzy zaprezentują pro-ekologiczne obiekty malarskie, rzeźbiarskie, graficzne, instalacje, a także obiekty z dziedziny sztuki włókna.

Na wernisaż Galeria zaprasza w czwartek, 11 grudnia o godz.18.00. Ekspozycja potrwa do 25 stycznia 2026 r.

AGNIESZKA TERMIŃSKA

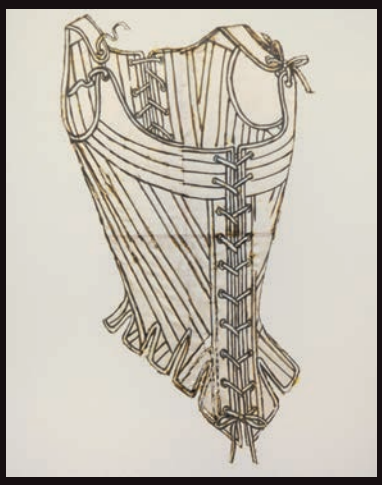

Z cyklu „Gorsety” 2021

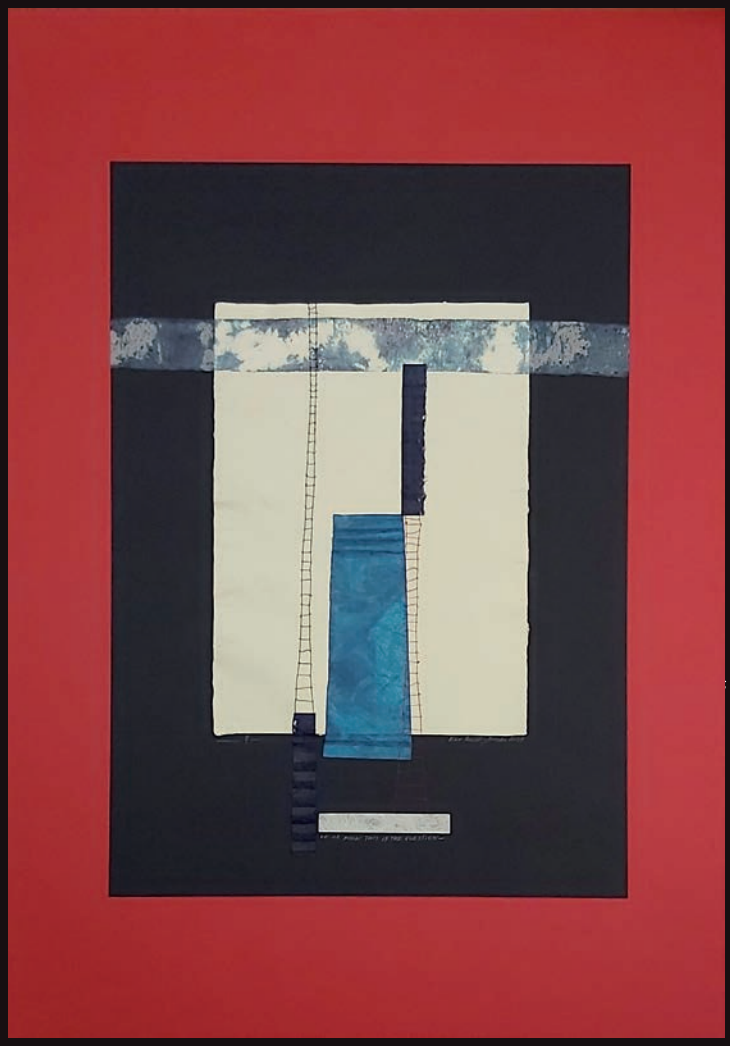

Ewa Rosiek-Buszko