Miesięcznik samorządowy

Echo CZELADZI

LISTOPAD 2024 NR 11/373
Wydawca: Urząd Miasta Czeladź
ISSN 1234-4966

bezpłatny

ARCHIWALNE WYDANIA

Czeladź zwycięzcą Rankingu Gmin Województwa Śląskiego

Unijne dotacje dla pomocy społecznej

O Cechowni w komiksie „Paneuropa"

Olimpiada Seniorów – rywalizacja i medale

Święto Niepodległości pod biało-czerwoną flagą

Mobilne laboratorium kontroluje jakość powietrza

Zdjęcia: UM/ M. Załęski

Burmistrz Zbigniew Szaleniec i gość specjalny uroczystości Jerzy Stępień – przewodniczący Rady Fundatorów Fundacji Rozwoju Demokracji Lokalnej im. Jerzego Regulskiego.

Miasto Czelad
Gmin Wojewó

19 listopada poznaliśmy laureatów tegorocznego Rankingu Gmin Województwa Śląskiego. Miasto Czeladź okazało się najlepsze w kategorii gmin powyżej 20 tysięcy mieszkańców.

Ranking Gmin Województwa Śląskiego już po raz czwarty przygotowała Fundacja Rozwoju Demokracji Lokalnej im. Jerzego Regulskiego we współpracy z Głównym Urzędem Statystycznym w Katowicach. Podobnie jak w poprzednich latach ocenie poddawane były wszystkie gminy, miasta i miasta na prawach powiatu województwa śląskiego, tworząc trzy odrębne kategorie oceny wskaźników. Każda z nich oceniona została na podstawie 16 wskaźników w obszarach ekonomicznych, gospodarczych i społecznych.

Uroczystość, którą otworzył prezes zarządu Fundacji Rozwoju Demokracji Lokalnej im. Jerzego Regulskiego dr **Cezary Trutkowski** odbyła się w Sali Sejmiku Śląskiego. Podczas wydarzenia wystąpił również wyjątkowy gość – **Jerzy Stępień**, przewodniczący Rady Fundatorów FRDL. Dyrektor Urzędu Statystycznego w Katowicach **Grażyna Witkowska** opowiedziała o depopulacji województwa śląskiego. Z kolei imieniu partnera biznesowego – Banku Gospodarstwa Krajowego wystąpił **Robert Ferdyn**. Następnie wszystkim nagrodzonym wręczono dyplomy i statuetki.

PIERWSZE MIEJSCE DLA CZELADZI!

Nasze miasto wygrało w kategorii gminy powyżej 20 tysięcy mieszkańców. Wyprzedziliśmy takie gminy jak Tarnowskie Góry, Mikołów, Żywiec i Pszczyna. Warto też dodać, że w poprzednich latach również byliśmy na podium – drugie miejsce w 2023 roku oraz pierwsze w 2022 roku.

– Dzisiejsze wyróżnienie to kolejny ogromny sukces, który potwierdza, że Czeladź od wielu lat systematycznie się rozwija. Nasze wcześniejsze osiągnięcia w tym prestiżowym rankingu nie były przypadkowe – zaznacza burmistrz **Zbigniew Szaleniec**. – Przypomnę, że trzy lata temu zdobyliśmy czwarte miejsce, dwa lata temu pierwsze oraz nagrodę specjalną dla gminy, która zanotowała

ldź zwycięzcą Rankingu odztwa Śląskiego 2024

największy skok rozwojowy. Rok temu również osiągnęliśmy świetny wynik, zajmując drugie miejsce. Dlaczego ten ranking i nagroda są tak cenne? Ponieważ ukazują wszechstronny rozwój gminy, a wyniki opierają się na twardych, obiektywnych danych Głównego Urzędu Statystycznego – dodaje.

W pozostałych kategoriach zwyciężyły: Ożarowice (gmina do 20 tysięcy mieszkańców) oraz Katowice (miasta na prawach powiatu). Dodatkowo, Gmina Rudnik została uhonorowana nagrodą w specjalnej kategorii Lider Zmiany.

RANKING GMIN WOJEWÓDZTWA ŚLĄSKIEGO

Celem przedsięwzięcia jest wyłonienie i promowanie gmin wyróżniających się pod względem rozwoju społeczno-gospodarczego. – Mamy nadzieję, że przeprowadzone analizy statystyczne staną się podstawą ważnej dyskusji zarówno nad zarządzaniem lokalnym, jak i strategicznymi kierunkami rozwoju regionu – podkreślają organizatorzy rankingu.

– Dzisiejszy wynik i ponownie zdobyty tytuł są dla mnie wyjątkową nagrodą w przededniu jubileuszu dziesięciolecia sprawowania funkcji burmistrza. Dziesięć lat temu, gdy po wygranych wyborach i złożeniu ślubowania obejmowałem urząd, miasto znajdowało się w głębokim kryzysie. Wtedy powiedziałem, że możemy szybko wyjść na prostą, bo Czeladź ma ogromny potencjał. Trzeba go tylko umiejętnie wykorzystać. Dziś z satysfakcją mogę stwierdzić, że miałem rację. Oczywiście jestem świadomy, że sukces ten nie jest wyłącznie moją zasługą – to efekt ciężkiej pracy wielu osób. Pracowali na niego wszyscy moi współpracownicy z urzędu miejskiego, jednostek, zakładów, instytucji i spółek miejskich. To także sukces radnych, którzy wspierali mnie przez dwie kadencje, naszych przedsiębiorców oraz mieszkańców, którzy każdego dnia ciężko pracują, dbając o swoje rodziny i naszą wspólną małą ojczyznę. To właśnie Wam, drodzy Państwo, dedykuję dzisiejszy sukces – podsumował burmistrz.

Ranking Gmin Województwa Śląskiego został objęty patronatem honorowym przez Marszałka Województwa Śląskiego Wojciecha Saługę oraz Wojewodę Śląskiego Marka Wójcika. Partnerem biznesowym rankingu jest Bank Gospodarstwa Krajowego.

MATEUSZ ZAŁĘSKI

LISTA NAGRODZONYCH:

Gminy do 20 tys. mieszkańców:
1. Ożarowice, 2. Krupski Młyn, 3. Goczałkowice-Zdrój, 4. Koziegłowy, 5. Boronów

Gminy powyżej 20 tys. mieszkańców:
1. Czeladź, 2. Tarnowskie Góry, 3. Mikołów, 4. Żywiec, 5. Pszczyna

Miasta na prawach powiatu:
1. Katowice, 2. Bielsko-Biała, 3. Gliwice, 4. Tychy, 5. Żory.

Lider zmiany: Rudnik

Samochód dla czeladzkiej policji

29 października burmistrz **Zbigniew Szaleniec** przekazał Komisariatowi Policji w Czeladzi nowy samochód patrolowy. Zakup auta był możliwy dzięki wsparciu finansowemu gminy, która regularnie wspomaga służby mundurowe, dbając o bezpieczeństwo mieszkańców.

– Niestety policja ciągle cierpi na brak środków, a tabor samochodowy, będący podstawą ich działania, szybko się zużywa – zauważył burmistrz Zbigniew Szaleniec. – Dlatego średnio co dwa, trzy lata wspomagamy nasz komisariat w zakupie nowego patrolowego samochodu. Podobnie jak wspieramy Powiatową i Ochotniczą Straż Pożarną. Od sprawności sprzętu, z którego korzystają te służby, zależy przecież nasze bezpieczeństwo – podkreślił.

Nowy samochód marki suzuki został symbolicznie przekazany przez burmistrza komendantowi powiatowemu oraz komendantowi czeladzkiego komisariatu. W wydarzeniu uczestniczyli także funkcjonariusze, którzy będą korzystać z pojazdu na co dzień.

– Miejmy nadzieję, że nowe auto patrolowe długo i bezawaryjnie będzie służyło naszym policjantom i mieszkańcom – dodał burmistrz podczas przekazania kluczyków.

Zakup samochodu patrolowego jest jednym z przykładów dobrej współpracy Miasta Czeladź ze służbami mundurowymi. To kolejny krok w kierunku zwiększenia bezpieczeństwa w mieście. *MZ*

Nowy szef WCR Będzin

W poniedziałek, 4 listopada, odbyła się uroczystość przekazania obowiązków szefa Wojskowego Centrum Rekrutacji w Będzinie. Nowym szefem jednostki został **ppłk Tomasz Wilk.**

Podpułkownik **Tomasz Wilk** zastąpił na stanowisku majora **Mariusza Rodaka**, który od 9 sierpnia czasowo pełnił obowiązki szefa Wojskowego Centrum Rekrutacji w Będzinie.

Meldunek o zdaniu i objęciu obowiązków szefa WCR w Będzinie przyjął szef Ośrodka Zamiejscowego w Katowicach Centralnego Wojskowego Centrum Rekrutacji płk **Dariusz Kaminiów**.

W uroczystości udział wziął zastępca burmistrza ds. społecznych **Andrzej Mentel**, który w imieniu burmistrza Miasta Czeladź **Zbigniewa Szaleńca** wręczył nowemu szefowi będzińskiej jednostki list gratulacyjny oraz skromny upominek. Podziękował również mjr Mariuszowi Rodakowi za bardzo dobrą współpracę z naszym miastem. *MZ*

Umowa o współpracy z „WOM"

W siedzibie czeladzkiego urzędu miasta 13 listopada zawarto umowę o współpracy pomiędzy Gminą Czeladź a Regionalnym Ośrodkiem Doskonalenia Nauczycieli „WOM" w Katowicach.

Na mocy tego porozumienia nauczyciele przedmiotów egzaminacyjnych pracujący w czeladzkich szkołach zyskają dostęp do szkoleń organizowanych przez WOM we współpracy ze Śląskim Kuratorium Oświaty. Otrzymają również kompleksowe wsparcie w zakresie przygotowywania uczniów do egzaminów ósmoklasisty.

Podczas uroczystego podpisania umowy, Miasto Czeladź reprezentowane było przez burmistrza **Zbigniewa Szaleńca** oraz zastępcę burmistrza ds. społecznych **Andrzeja Mentla**, a Regionalny Ośrodek Doskonalenia Nauczycieli „WOM" reprezentowała pani **Iwona Kruszewska-Stoły**. *JK*

Prawie 4 mln złotych na realizację projektu międzypokoleniowej transformacji

„Od czeladzkiej transformacji do międzypokoleniowej reaktywacji" to nowy projekt realizowany przez Miasto Czeladź/Miejski Ośrodek Pomocy Społecznej w Czeladzi. Współfinansowany jest ze środków Europejskiego Funduszu Społecznego w ramach Programu Fundusze Europejskie dla Śląskiego 2021-2027 – Fundusz na Rzecz Sprawiedliwej Transformacji. Działanie 10.24 – Włączenie społeczne – wzmocnienie procesu sprawiedliwej transformacji". Projekt uzyskał dofinansowanie ze środków Unii Europejskiej w wysokości 3 950 181,00 zł. Całkowita jego wartość wynosi 4 389 090,00 zł. Realizację założeń projektu rozpoczęto od 1 czerwca 2024 a trwać będzie do 30 czerwca 2026 roku.
Głównym celem projektu jest podjęcie działań z zakresu integracji społecznej, aktywności lokalnej i poczucia tożsamości, w tym rozwój aktywności społecznej oraz przygotowanie do akceptacji dla procesu transformacji i zmiany klimatycznej, poprzez udział w działaniach transformacji międzypokoleniowej w obszarach poprawiających jakość życia, podnoszących wiedzę i świadomość ekologiczną, edukacyjną, rozwojową, integracyjno-kulturalną.

Jeśli mieszkasz, pracujesz lub uczysz się w Czeladzi, weź udział w projekcie „Od czeladzkiej transformacji do międzypokoleniowej reaktywacji". Zapraszamy do wspólnego działania!
Wsparciem w ramach realizowanego projektu zostanie objętych **200** osób (180 kobiet i 20 mężczyzn), w tym 30 liderek zmiany społecznej, w tym **60 osób w wieku 15-29 lat** (55 kobiet i 5 mężczyzn).

Uzupełnione formularze zgłoszeniowe do projektu należy złożyć w Punktach Międzypokoleniowej Transformacji, Rynek 22, 41-250 Czeladź, ul. A. Biedermanna 2, 41-250 Czeladź.

Dokumenty można złożyć również elektronicznie na adres: **fundusze@mops.czeladz.pl**

Wszelkie informacje dotyczące rekrutacji do projektu, w tym dokumenty rekrutacyjne dostępne są na stronie internetowej:
mops.czeladz.pl/bip/rekrutacja
można je również uzyskać bezpośrednio w siedzibie Biura Projektu z siedzibą w Centrum Usług Społecznościowych i Aktywności Lokalnej, ul. Rynek 22, Czeladź.
Więcej informacji uzyskasz pod numerem tel. 517-660-320
W ramach projektu przewidziano: utworzenie dwóch Punktów Międzypokoleniowej Transformacji (PMT), treningi interpersonalne, szkolenie liderskie dla kobiet, wsparcie rozwojowe, w tym poradnictwo psychologiczne, coaching, terapia indywidualna, oddolne inicjatywy lokalne, warsztaty i spotkania edukacyjne i świadomościowe z zakresu zielonej gospodarki, ekologii oraz transformacji, warsztaty rozwoju umiejętności i poczucia tożsamości, imprezy, spotkania i wydarzenia sportowe.

MIEJSKI OŚRODEK POMOCY SPOŁECZNEJ W CZELADZI

Skorzystaj z dofinansowania „Ciepłe Mieszkanie – nabór II"

Przypominamy mieszkańcom o możliwości skorzystania z dofinansowania w ramach programu „Ciepłe Mieszkanie – nabór II". Program skierowany jest do właścicieli lub współwłaścicieli lokali mieszkalnych w budynkach wielorodzinnych, którzy posiadają nieefektywne źródło ciepła, nadające się do wymiany oraz do wspólnot mieszkaniowych obejmujących od trzech do siedmiu lokali mieszkalnych.
Program ma na celu poprawę jakości powietrza oraz zmniejszenie emisji pyłów i gazów cieplarnianych poprzez wymianę źródeł ciepła i poprawę efektywności energetycznej lokali i budynków mieszkalnych.
Program „Ciepłe Mieszkanie" przewiduje dofinansowanie do wymiany nieefektywnych źródeł ciepła na paliwa stałe (tzw. „kopciuchów") na:
- kocioł gazowy kondensacyjny,
- kocioł na pellet drzewny o podwyższonym standardzie,
- ogrzewanie elektryczne,
- pompę ciepła powietrze/woda lub pompę ciepła powietrze/powietrze
- podłączenie lokalu do wspólnego efektywnego źródła ciepła.

Dodatkowo można uzyskać dofinansowanie na wykonanie:
- instalacji centralnego ogrzewania i ciepłej wody użytkowej,
- wymiany okien i drzwi,
- wentylacji mechanicznej z odzyskiem ciepła,
- przygotowania dokumentacji projektowej przedsięwzięcia.

W przypadku wspólnot mieszkaniowych istnieje możliwość wykonania samej termomodernizacji przy czym inwestycja polegająca na wykonaniu samej termomodernizacji budynku wspólnoty mieszkaniowej możliwa jest wyłącznie w przypadku wcześniejszej likwidacji we wszystkich lokalach mieszkalnych wspólnoty nieefektywnych źródeł ciepła na paliwo stałe zgodnie z postanowieniami opisanymi w Części 4 Programu.

Nabór wniosków trwa do 30 czerwca 2025 roku lub do wyczerpania środków.

Program priorytetowy oraz regulamin wraz z dokumentami wymaganymi do złożenia wniosku jest dostępny na stronie: www.czeladz.pl/aktualnosci/lista_aktualnosci/Nabor-wnioskow-o-dofinansowanie-w-ramach-Programu-Cieple-Mieszkanie.-Nabor-II/idn:4227
lub w pokoju 423 Urzędu Miasta Czeladź przy ul. Katowickiej 45.

WYDZIAŁ ROZWOJU MIASTA I FUNDUSZY ZEWNĘTRZNYCH UM

Projekt zintegrowany LIFE „Śląskie. Przywracamy błękit". Kompleksowa realizacja Programu ochrony powietrza dla województwa śląskiego realizowany jest przy dofinansowaniu z Programu LIFE Unii Europejskiej oraz Narodowego Funduszu Ochrony Środowiska i Gospodarki Wodnej.
LIFE20 IPE/PL/000007 - LIFE-IP AQP-SILESIAN-SKY

Ze środków budżetu Województwa w 2024 roku Miasto Czeladź otrzymało dofinansowanie w kwocie 231.000,00 zł.

Samochód elektryczny i mobilne laboratorium będą służyć kontroli jakości powietrza

W ramach Marszałkowskiego Programu Poprawy Jakości Powietrza, Zarząd Województwa Śląskiego w styczniu br. ogłosił nabór wniosków o przyznanie pomocy finansowej dla gmin z obszaru województwa śląskiego pn. „Inicjatywa Antysmogowa" 2024.
Pomoc w formie dotacji celowej ma służyć działaniom wspierającym zapisy uchwały nr V/36/1/2017 Sejmiku Województwa Śląskiego z dnia 7 kwietnia 2017 r. w sprawie wprowadzenia na obszarze województwa śląskiego ograniczeń w zakresie eksploatacji instalacji, w których następuje spalanie paliw (uchwały antysmogowej) oraz Programu ochrony powietrza dla województwa śląskiego.
Ze środków budżetu Województwa w 2024 roku w ramach konkursu Miasto Czeladź otrzymało dofinansowanie w kwocie 231 tys. zł.
Miasto zakupiło samochód elektryczny renault megane e-tech, wyposażony w specjalistyczną aparaturę do monitorowania jakości powietrza, który będzie służył jako mobilne laboratorium do monitorowania jakości powietrza na terenie miasta. Jest to kolejny krok w kierunku poprawy jakości powietrza i środowiska oraz dbania o zdrowie mieszkańców, w ramach działań proekologicznych podejmowanych przez władze miasta.
Tego typu urządzenia są kluczowe w walce z zanieczyszczeniami powietrza, ponieważ umożliwiają bieżące i precyzyjne pomiary stężenia szkodliwych substancji, takich jak pyły zawieszone PM10 i PM2,5, tlenki azotu czy inne lotne związki organiczne.

Dzięki mobilnemu laboratorium, pomiary mogą być przeprowadzane na różnych obszarach miasta, co pozwala na stworzenie kompleksowej mapy jakości powietrza w Czeladzi. Regularne monitorowanie jakości powietrza daje możliwość lepszego zarządzania problemami związanymi z zanieczyszczeniem. Dla mieszkańców oznacza to większe bezpieczeństwo zdrowotne, a także świadomość, że miasto podejmuje realne kroki w walce o czyste powietrze. Ponadto dane zebrane podczas pomiarów mogą stanowić podstawę do wprowadzenia dodatkowych inicjatyw ekologicznych, które będą dążyły do zmniejszenia emisji zanieczyszczeń.
Samochód dostarczony został do Urzędu Miasta Czeladź 28 października i przekazany burmistrzowi **Zbigniewowi Szaleńcowi**, który oddał pojazd do dyspozycji Wydziału Rozwoju Miasta i Funduszy Zewnętrznych Urzędu Miasta.
Samochód, którego wartość to prawie 186 tys. zł, oznakowany został logo Województwa Śląskiego INICJATYWA ANTYSMOGOWA 2024 oraz logo Miasta Czeladź.
Mobilne laboratorium o wartości 19.299,65 zł wyposażone zostało w aparaturę pomiarową: detektor 1-gazowy SST 1, detektor 4-gazowy SST 4 MICRO, wilgotnościomierz HIT-5, kamerę termowizyjną FLIR Cx5, laserowy czujnik smogu pyłomierz 8x1 PM 2.5 PM 10 PM 1.0.
Zakup specjalistycznego sprzętu to ważna inicjatywa, która przyczyni się do poprawy warunków życia mieszkańców oraz stanowi krok naprzód w kierunku budowania zdrowego i przyjaznego środowiska miejskiego.

HENRYK MICHALSKI
Ekodoradca

Foto. UMWS/Tomasz Żak

Ekodoradcy z certyfikatami

31 października w Urzędzie Marszałkowskim Województwa Śląskiego odbyło się uroczyste spotkanie z udziałem ekodoradców, którzy ukończyli studia podyplomowe na kierunku Eko Energetyka 2 na Politechnice Śląskiej w Gliwicach.

Absolwenci otrzymali świadectwa ukończenia studiów podyplomowych z rąk wicemarszałka województwa **Rafała Adamczyka** i pracowników naukowych Politechniki Śląskiej. Uroczystość miała na celu podkreślenie znaczenia wykwalifikowanych specjalistów w dziedzinie zrównoważonej energetyki i ochrony środowiska. Studia podyplomowe na kierunku Eko Energetyka 2, prowadzone przez Politechnikę Śląską w Gliwicach, powstały z myślą o kształceniu specjalistów, którzy będą wspierać rozwój rozwiązań ekologicznych w energetyce oraz przyczyniać się do redukcji emisji zanieczyszczeń w regionie. Program studiów obejmował zaawansowane zagadnienia z zakresu odnawialnych źródeł energii, gospodarki niskoemisyjnej, a także systemów zarządzania energią, co stanowi ważny element rozwoju regionu w kierunku gospodarki opartej na ekologicznym podejściu do zasobów naturalnych.

Wiedza zdobyta podczas studiów umożliwi ekodoradcom wspieranie mieszkańców miast i gmin oraz samorządów w działaniach służących ochronie środowiska i przeciwdziałaniu zmianom klimatycznym.

Ekodoradcy to specjaliści odpowiedzialni za wsparcie społeczności lokalnych oraz przedsiębiorstw w przechodzeniu na ekologiczne rozwiązania energetyczne. Ukończenie studiów podyplomowych w zakresie Eko Energetyki 2 wyposażyło ich w umiejętności niezbędne do prowadzenia analiz, doradztwa w zakresie energooszczędności oraz do zarządzania projektami ekologicznymi. Będą mogli skuteczniej wspierać lokalne samorządy w działaniach na rzecz obniżenia emisji zanieczyszczeń, wdrażania nowoczesnych rozwiązań energetycznych, a także pozyskiwania funduszy na projekty środowiskowe. Ich działania mają na celu poprawę jakości życia mieszkańców regionu, jak również ograniczenie negatywnego wpływu na klimat poprzez aktywne wsparcie inicjatyw niskoemisyjnych.

Ukończenie studiów na kierunku Eko Energetyka 2 przez ekodoradców to krok ku zdrowszej przyszłości Śląska i przykład dobrych praktyk na rzecz środowiska oraz zrównoważonego rozwoju.

HENRYK MICHALSKI
Ekodoradca

Zajęcia ekologiczne

W ramach Projektu Zintegrowanego LIFE „Śląskie. Przywracamy błękit", 7 listopada zostały przeprowadzone kolejne zajęcia ekologiczne, tym razem w Szkole Podstawowej nr 4 w Czeladzi.

Zajęcia, realizowane pod hasłem „Dbaj o powietrze", skierowane były do uczniów klasy drugiej, a głównym celem było zwiększenie świadomości ekologicznej na temat ochrony powietrza oraz zagrożeń związanych ze smogiem.

Podczas spotkania omawialiśmy skutki zanieczyszczenia powietrza oraz zalety technologii zielonych, które mogą przyczynić się do jego poprawy. Rozmawialiśmy także, m.in. o pompach ciepła, kolektorach słonecznych, panelach fotowoltaicznych, kotłach kondensacyjnych i na biomasę.

W trakcie zajęć uczniowie dowiedzieli się co to jest smog, jakie są główne źródła zanieczyszczeń i kto jest szczególnie narażony na ich działanie. Ekodoradca wyjaśnił również, jak można samodzielnie sprawdzić jakość powietrza i gdzie można uzyskać informację o jakości powietrza.

Każdy uczestnik otrzymał zestaw materiałów edukacyjnych, gry planszowe oraz tematyczne kolorowanki.

Program finansowany jest ze środków Unii Europejskiej.

(HM)

Trwają kontrole palenisk

Przypominamy o konieczności złożenia deklaracji do Centralnej Ewidencji Emisyjności Budynków (CEEB) w przypadku wymiany źródła ciepła, bądź zainstalowania nowego źródła ciepła i źródła spalania paliw. Deklarację należy złożyć w terminie 14 dni od zaistniałej zmiany bądź uruchomienia nowego źródła. Deklarację można złożyć samodzielnie, nie wychodząc z domu, przez profil zaufany, przesłać pocztą lub złożyć bezpośrednio w siedzibie Urzędu Miasta. Jednocześnie informujemy, iż zgodnie z obowiązującymi przepisami uchwały antysmogowej oraz przepisami ustawy Prawo ochrony środowiska na terenie miasta przeprowadzane są kontrole przestrzegania zakazu spalania odpadów w paleniskach oraz kontrole instalacji, w których następuje spalanie paliw.

Podczas kontroli sprawdzane są również urządzenia grzewcze pod kątem ważności ich użytkowania. Mieszkańcy uzyskują informację o tym do kiedy mogą użytkować dane urządzenie oraz o możliwych dofinansowaniach do wymiany źródła ciepła na ekologiczne.

WYDZIAŁ ROZWOJU MIASTA I FUNDUSZY ZEWNĘTRZNYCH UM

Wolontariusze zebrali ponad 12 tys. zł

Kwestowali na czeladzkich cmentarzach

Tradycyjnie już 1 i 2 listopada, czyli dzień Wszystkich Świętych i Dzień Zaduszny są okazją do kwestowania na rzecz ratowania zabytkowych nagrobków na trzech czeladzkich nekropoliach. Inicjatorem kwesty przed laty był Społeczny Komitet Odnowy Czeladzkich Nagrobków Pro Memoria przy współpracy Muzeum Saturn.
W tym roku, dzięki hojności mieszkańców i osób odwiedzających w tych dniach groby swoich bliskich, udało się zebrać imponującą kwotę 12 550 zł, która wesprze kolejne działania na rzecz odnowy i ochrony bezcennych rzeźbiarskich pamiątek. Datki złożone przez ofiarodawców już przyczyniły się do odnowienia kilku zabytkowych nagrobków.

Miasto Czeladź oraz organizator zbiórki – Społeczny Komitet Pro Memoria składają serdeczne podziękowania wszystkim, którzy wsparli tegoroczną kwestę. Każda darowizna, nawet symboliczna, jest wyrazem wspólnej troski o historyczne i duchowe dziedzictwo miasta. Szczególne podziękowania kierowane były także do wolontariuszy, którzy poświęcili swój czas i energię, zachęcając mieszkańców oraz odwiedzających cmentarze do wsparcia tej wartościowej inicjatywy. *MZ*

Fot. UM/M. Załęski

Miasto Czeladź wspiera Szlachetną Paczkę

7 listopada, w Urzędzie Miasta zostało podpisane porozumienie pomiędzy Miastem Czeladź, a Stowarzyszeniem Wiosna, które odpowiada za realizację ogólnopolskiego programu Szlachetna Paczka. Warto podkreślić, że jest to pierwszy tego rodzaju formalny krok współpracy w Polsce.
Pod porozumieniem podpisał się burmistrz **Zbigniew Szaleniec** przy obecności lidera regionu Szlachetnej Paczki w Czeladzi **Kamila Gluźniewicza** oraz zastępcy burmistrza ds. społecznych **Andrzeja Mentla**.
Porozumienie obejmuje objęcie przez Miasto Czeladź patronatu nad projektem Szlachetna Paczka Czeladź oraz udzielenie wsparcia organizacyjnego i promocyjnego dla akcji. Miasto zapewni przestrzeń na szkolenia wolontariuszy i spotkania zespołu projekt owego, a także miejsce do przechowywania paczek podczas finałowego „Weekendu Cudów". *MZ*

Samorządowcy z Dolnego Śląska odwiedzili Czeladź

6 listopada, Czeladź gościła przedstawicieli samorządów z województwa dolnośląskiego, którzy przybyli, by wymienić się doświadczeniami i poznać procesy rewitalizacyjne realizowane w naszym mieście.
Spotkanie rozpoczęło się w Urzędzie Miasta, gdzie burmistrz **Zbigniew Szaleniec** opowiedział o rozwoju gospodarczym Czeladzi. Uczestniczyli w nim również zastępca burmistrza ds. społecznych **Andrzej Mentel** oraz główny specjalista w Wydziale Rozwoju Miasta i Funduszy Zewnętrznych **Krzysztof Dyszy**.
Jednym z kluczowych punktów wizyty było zwiedzanie terenów dawnej kopalni Saturn, które są przykładem udanej rewitalizacji obiektów pokopalnianych. Goście mogli na własne oczy zobaczyć, jak historyczne przestrzenie zostały przekształcone i dostosowane do nowych funkcji. Podczas zwiedzania zaprezentowano m.in. Cechownię, GSW Elektrownia oraz CUSiAL Saturn.
W tej części spotkania naszym gościom towarzyszyli: zastępca burmistrza ds. społecznych Andrzej Mentel, dyrektor Muzeum Saturn **Stefania Lazar**, dyrektor Miejskiego Ośrodka Pomocy Społecznej w Czeladzi **Aneta Jóźwin-Rybska** oraz kierownik Działu Integracji Społecznej CUSiAL Saturn **Monika Gajewska**. Omówiono wiele kwestii, w tym przekształcenie MOPS-u w Centrum Usług Społecznych.
Dzięki takim spotkaniom samorządowcy mogą czerpać inspirację z dobrych praktyk i wdrażać innowacyjne rozwiązania we własnych miastach. Wizyta zakończyła się podziękowaniami i zaproszeniem do dalszej współpracy. *MZ*

Fot. UM/M. Załęski

Komiks

z czeladzką Cechownią w tle

na 20-lecie Polski w Unii Europejskiej

W Cechowni – najnowszym, reprezentacyjnym obiekcie w rewitalizowanym kompleksie po kopalni „Saturn", 28 października, odbyła się prezentacja komiksu pt. „Paneuropa. Licho nie śpi".

Jest to kolejna już część publikacji powstałej z inicjatywy Komisji Europejskiej Przedstawicielstwa w Polsce i została wydana ze środków Unii Europejskiej. Opowiada o przemianach, jakie zaszły w polskich gminach, miastach, powiatach i regionach dzięki funduszom pochodzącym z Unii Europejskim. Najnowszy zeszyt „Paneuropy..." prezentuje kolejne wybrane obiekty – tym razem jest to Cechownia w Czeladzi, w której powstaje Postindustrialne Centrum Dziedzictwa Górnictwa Węglowego w Zagłębiu Dąbrowskim, Zabytkowa Kopalnia „Ignacy" w Rybniku, zrewitalizowane obszary Łodzi i Morskie Centrum Nauki w Szczecinie, będące tłem dla fabuły, której bohaterowie toczą walkę o wartości, które promuje Unia Europejska. Pokazuje jak dzięki przynależności do Unii Europejskiej zmieniła się i ciągle zmienia się rzeczywistość w Polsce.

Interesujące rozwiązania ilustracyjne są autorstwa kilku grafików, a nad całością czuwał autor scenariusza **Dominik Szcześniak**. Wydany komiks jest także znakomitą okazją do zaprezentowania sposobu wydatkowania funduszy europejskich przez gminy, wśród których bez wątpienia Czeladź zajmuje czołową lokatę.

O tym, co już zostało zrealizowane, zwłaszcza w ostatnich latach, na pokopalnianym terenie „Saturna" rozmawiali dyrektor Muzeum Saturn **Stefania Lazar**, burmistrz Czeladzi **Zbigniew Szaleniec** i zastępca burmistrza ds. społecznych **Andrzej Mentel**. W gronie zaproszonych na konferencję prasową osób obecni byli także: **Sebastian Rysz** z Przedstawicielstwa Polski w Komisji Europejskiej, grafik **Grzegorz Pawlak** – współautor komiksu i wicestarosta pszczyński **Damian Cieszewski**.

O niezwykłym miejscu, jakim jest czeladzka Cechownia, dawny Dom Zborny, o jego przeszłości i planach rozwoju mówiła Stefania Lazar: – Obiekt, w którym się znajdujemy będzie w dalszym ciągu pełnił funkcje społecznościowe, w jego wnętrzu urządzona zostanie multimedialna wystawa poświęcona historii górnictwa w Zagłębiu Dąbrowskim, opowiemy o różnicach między regionem Śląska i Zagłębia, a także o procesie przeobrażania często już zrujnowanych zabudowań w funkcjonalne, nowoczesne obiekty.

Z kolei burmistrz Zbigniew Szaleniec zabierając głos przedstawił korzyści dla miasta i jego mieszkańców płynące z sięgania przez Czeladź – i to pełnymi garściami – po fundusze unijne: – Chciałem najpierw podziękować Przedstawicielstwu Komisji Europejskiej za dostrzeżenie Czeladzi i tego, co stanowi dziś jej wyróżnik, a mianowicie kilku zrewitalizowanych postindustrialnych obiektów po kopalni „Saturn", która została zlikwidowana w 1996 roku. Gdyby nie akcesja Polski do Unii Europejskiej i środki, które możemy pozyskiwać dla Czeladzi, te ważne dla nas miejsca uległyby dewastacji i zniszczeniu, jak to się stało w innych miejscach Zagłębia. Ochroniliśmy przeszłość, która znów służy społeczności naszego miasta.

Fot. UM/M. Załęski

Ponadto pokopalniane zabudowania w Czeladzi mają wyjątkową wartość architektoniczną – dziś są wizytówką naszego miasta. Od wielu lat korzystamy z unijnych środków: jako pierwszą zrewitalizowaliśmy dawną elektrownią, gdzie mieści się galeria sztuki współczesnej, potem przyszła kolej na warsztaty elektryczne, które przeznaczyliśmy na działalność pomocową i społeczną. Naszą największą perłą jest Cechownia, do której mieliśmy zaszczyt Państwa zaprosić – to było wielkie wyzwanie, a teraz nasza duma. W planach mamy rewitalizację kolejnych obiektów, budowę strefy sportu i rekreacji w postaci bodaj największej w regionie ścianki wspinaczkowej, do czego planujemy wykorzystać dwa gigantyczne kominy. Myślę, że będzie to kolejne atrakcyjne miejsce.

Burmistrz zaznaczył również, że pokopalniany teren to nie jedyne miejsce w mieście, które ulega ciągłemu przeobrażeniu dzięki środkom europejskim. W sumie Czeladź wykorzystała już ponad 80 milionów złotych pochodzących z Unii Europejskiej.

Z kolei zastępca burmistrza ds. społecznych Andrzej Mentel mówił o projekcie sprawiedliwej transformacji, z którego również korzysta Czeladź. Dzięki niemu możliwe są działania, które od stycznia 2025 roku prowadzone będą pod auspicjami Centrum Usług Społecznych.

Zaprezentowany komiks w skrótowej, atrakcyjnej formie prezentuje osiągnięcia Polski w minionych 20 latach. – Ta nowoczesna literacko-graficzna forma trafia do młodego pokolenia, a więc bawi i uczy, przybliża dokonania Unii Europejskiej – zauważył Sebastian Rysz reprezentujący Przedstawicielstwo Polski w Komisji Europejskiej. Język narracji dostosowany jest do odbiorcy, warto sięgnąć po komiks, który operuje obrazem. Jest to również pretekst do refleksji nad tym, co zawdzięczamy akcesji do Unii Europejskiej, jakie wyznajemy wartości i jak zmienia się nasze życie – mówił Sebastian Rysz.

Bezpłatne egzemplarze komiksu będzie można otrzymać podczas Targów Książki, jakie w listopadzie będą odbywać się w Międzynarodowym Centrum Kongresowym w Katowicach. Komiks dostępny jest również w bibliotece w Czeladzi, a także w siedzibie centrum Europa Direct w Katowicach.

WIESŁAWA KONOPELSKA

W październiku Miasto Czeladź przystąpiło do współpracy z Radiem Eska w zakresie nowego projektu społecznego pn. „Żyj zdrowo bez alkoholu". W ramach projektu, otrzymaliśmy spersonalizowaną stronę www, na której znajdują się wszystkie najważniejsze informacje na temat możliwości uzyskania pomocy. Ponadto na stronie tej znajduje się interaktywny Test Rozpoznawania Zaburzeń Związanych z Piciem Alkoholu (AUDIT), który rekomendowany jest przez Światową Organizację Zdrowia (WHO) jako narzędzie przesiewowe w profilaktyce zaburzeń związanych z piciem alkoholu.
Link do strony: www.eska.pl/zyjzdrowobezalkoholumiastoczeladz/

Gdzie szukać pomocy?

Osoby uzależnione od alkoholu mogą korzystać z pomocy podmiotów wykonujących działalność leczniczą stacjonarną, całodobową oraz ambulatoryjną. Placówkami tego typu są: Poradnie terapii uzależnienia od alkoholu i współuzależnienia, Poradnie leczenia uzależnień, Całodobowe oddziały terapii uzależnienia od alkoholu, Całodobowe oddziały leczenia uzależnień, Dzienne oddziały terapii uzależnienia od alkoholu, Dzienne oddziały leczenia uzależnień, oddziały leczenia alkoholowych zespołów abstynencyjnych.
Na terenie Miasta Czeladź pomoc można znaleźć w następujących miejscach:
* **Poradnia Terapii Uzależnienia od Alkoholu i Współuzależnienia –** ul. Szpitalna 40, Czeladź, tel. 32 265 14 49
Terapia indywidualna i grupowa dla osób z problemem alkoholowym i współuzależnienia.
* **Gminna Komisja Rozwiązywania Problemów Alkoholowych –** Urząd Miasta Czeladź, ul. Katowicka 45, pokój 410, tel. 32 763 79 91
* **Miejski Ośrodek Pomocy Społecznej –** ul. 17 Lipca 27, Czeladź, tel. 32 265 14 42
* **Zespół Interdyscyplinarny –** Centrum Usług Społecznościowych i Aktywności Lokalnej Saturn w Czeladzi, ul. Alfreda Biedermanna 2, I piętro, pokój 110, tel. 510 216 016; 517 660 630

Ponadto, **Czeladzki Punkt Informacyjno-Konsultacyjny** jest miejscem, w którym osoby w trudnej sytuacji osobistej i życiowej mogą skorzystać z bezpłatnych porad i konsultacji specjalistów. Punkt Informacyjno-Konsultacyjny mieści się w Centrum Usług Społecznościowych i Aktywności Lokalnej „Rynek 22" – Kamienica Konarzewskich, ul. Rynek 22 (pokój nr 210, piętro I).

Harmonogram porad i konsultacji
w Punkcie Informacyjno-Konsultacyjnym:
* Konsultacje w sprawach przemocy domowej – poniedziałki od 16.00 do 19.00
* Porady radcy prawnego – wtorki od 16.00 do 18.00
* Porady adwokata – środy od 15.00 do 19.00
* Konsultacje dla osób uzależnionych od narkotyków i ich rodzin – czwartki od 15.00 do 19.00
* Konsultacje dla osób uzależnionych od alkoholu i ich rodzin – piątki od 15.00 do 19.00.

Zapisy do specjalistów odbywają się w godzinach ich dyżurowania – tel. 607 089 993. Serdecznie zapraszamy osoby dorosłe i młodzież.

WYDZIAŁ EDUKACJI,
POLITYKI SPOŁECZNEJ I SPORTU
URZĘDU MIASTA

Bezpłatna mammografia

W ramach lokalnych działań profilaktycznych oraz Programu Profilaktycznego Wczesnego Wykrywania Raka Piersi, Wydział Edukacji, Polityki Społecznej i Sportu w Czeladzi zaprasza na bezpłatne badania mammograficzne dla kobiet w wieku 45-74 lat. Badania przeprowadzone zostaną w mammobusie specjalnie do tego przygotowanym.

Rynek Starego Miasta,
17 grudnia 2024 r.
w godz. od 9.00 do 17.00

Badania wykonywać będzie firma Geneva Trust Polska Sp. z o. o.
Rejestracja telefoniczna pod numerem telefonu: 58 767 34 44.

Warto pamiętać, że rak piersi wcześnie wykryty jest uleczalny. Badanie mammograficzne nie chroni przed rakiem, ale dzięki szybkiemu wykryciu zmian, wzrastają szanse na całkowite wyleczenie. Nie zwlekaj, zarejestruj się już dziś!

INFORMATOR rekreacyjno-kulturalny | listopad/grudzień 2024

WYDZIAŁ EDUKACJI I POLITYKI SPOŁECZNEJ
Urząd Miasta Czeladź, ul. Katowicka 45, tel. 32 763 79 76
29.11 oraz 6 i 13.12, godz. 10.00
– Zajęcia *Zdrowy kręgosłup*
29.11 oraz 6 i 13.12, godz. 11.00
– Zajęcia *Fit Senior*
Zapisy pod nr telefonu: 662 131 262.
Miejsce:
MOSiR Czeladź, sala baletowa, ul. Sportowa 2

UNIWERSYTET TRZECIEGO WIEKU
27.11, godz. 16.30 – *Złoto natury – walory zdrowotne i smakowe miodu* – wykład Krzysztofa Lechowicza
Miejsce: Muzeum Saturn, ul. Dehnelów 10
8.01, godz. 16.30 – *Poezja o zmierzchu. Antologia liryki miłosnej* – wykład prof. Edyty Antoniak-Kiedos
Miejsce: Muzeum Saturn, ul. Dehnelów 10

MIEJSKA BIBLIOTEKA PUBLICZNA BIBLIOTEKA GŁÓWNA
ul. 1 Maja 27, tel. 32 265 10 02
11.12, godz. 16.00 – Warsztaty rękodzieła Czeladzkiego Koła Gospodyń Miejskich. **Obowiązują zapisy**
2 i 16.12, godz. 16.00-18.30 – *Dziś gramy!* – spotkania miłośników gier planszowych
27.11 i 18.12, godz. 17.00 – *Dla chcącego nic trudnego* – warsztaty plastyczne dla dzieci w wieku 5-12 lat. **Obowiązują zapisy**
11.12, godz. 14.00-18.30 – *Z ręki do ręki* – wymiana gier, puzzli i książek. *Wypożyczalnia dla Dzieci i Młodzieży.*
Wystawy:
06.11-13.12 – Wystawa fotografii Lilianny Ligęzy-Jasik pt. *Irek*
16.12-31.12 – Wystawa prac podopiecznych Środowiskowego Domu Samopomocy „Ostoja"

MBP FILIA NR 1
ul. 11 Listopada 8, tel. 32 265 34 08
27.11 i 11.12, godz. 16.00-18.00 – *Biblioteczne spotkania przy kawie* – cykl dla seniorów

MBP FILIA NR 2
ul. Nowopogońska 227 e, tel. 32 265 29 30
04.12 i 18.12, godz. 17.00 – *Główny Szlak Beskidzki z Przewodnikiem* – cykl spotkań podróżniczych z Marcinem Grabińskim
02.12–31.12 – *Cudeńka z makramy* – bożonarodzeniowy kiermasz rękodzieła Urszuli Stańczak
06.12 – *Mikołajki w Dwójce* – akcja promocji czytelnictwa
09.12, godz. 16.00 – Finisaż wystawy malarstwa Czeladzkiej Grupy Artystycznej POINT *Kosmiczne mecze*

W obiektywie „Familii”

16 października czeladzkim Centrum Usług Społeczno-ściowych i Aktywności Lokalnej „Rynek 22” odbył się wernisaż wystawy fotograficznej pt. „Piękno Polski w obiektywie Familii”, których autorami byli podopieczni Stowarzyszenia na rzecz Osób Niepełnosprawnych „Familia”.

Cieszyło nas duże zainteresowanie tym wydarzeniem i obecność przedstawicieli instytucji wspierających wszelkie działania „Familii”, czyli Miasta Czeladź i Powiatowego Centrum Pomocy Rodzinie w Będzinie. W otwarciu wystawy uczestniczył zastępca burmistrza ds. społecznych **Andrzej Mentel**. Patronów wydarzenia reprezentował honorowy prezes Oddziału PTTK w Będzinie – **Stanisław Góra** z małżonką.

27.11 oraz 02.12, 04.12, 09.12, 11.12, 16.12, 18.12, godz. 17.00-18.30 – *Popołudniowa pora dla Seniora*
20.12, godz. 14.00 – DKK dla młodzieży *Cudzysłów* – spotkanie z książką. Dla młodzieży w wieku 11-15 lat
Wystawy:
04.11–31.12 – *Kosmiczne mecze* – wystawa malarstwa Czeladzkiej Grupy Artystycznej POINT

MBP FILIA NR 5 – MEDIATEKA

Ul. Dehnelów 43, tel. 690 495 926
09.12, godz. 16.30 – *Pracownia kreatywności* – warsztaty rękodzieła.
Obowiązują zapisy
13.12, godz. 15.00 – *Joga dla mózgu.* Ćwiczenia na pamięć i koncentrację dla seniorów.
Obowiązują zapisy
16.12, godz. 15.00 – *Zgrana Piątka* – klub gier planszowych dla seniorów.
Obowiązują zapisy
19.12 – Akcja *Zielono nam. Dzień Wiecznie Zielonych Roślin.* Rozdawanie dorosłym czytelnikom sadzonek kwiatów, promocja książek i czasopism dot. ekologii i botaniki
27.11 i 18.12, godz. 16.30 – *Legalne brudzenie.* Warsztaty plastyczne dla dzieci.
Obowiązują zapisy
23.12, godz. 15.00 – *Przystanek: biblioteka.* Współpraca z BP w Miłosławiu. Transmisja odcinka.

Wystawy:
08.11–06.12 – *Wosk, olej i krzyżyki* – prace Anity Jóźwik
09.12–31.12 – *Zimowe akwarele* – prace Elżbiety Kawulok

MUZEUM SATURN W CZELADZI

Ul. Dehnelów 10, tel. 32 308 04 87
15.12, godz. 15.30 – *Kurs na sztukę* – wykład dla dorosłych + warsztaty dla dzieci
28.11 i 27.12, godz. 18.00 – Koncert z cyklu *Muzyczne piątki* (impreza biletowana)
01.12, godz. 15.00 – Warsztaty barbórkowe dla dzieci (5-13 lat)
08.12 godz. 14.30 Filharmonia bliżej – spotkanie muzyczno-edukacyjne
Wystawy:
Do 5 stycznia 2025 roku – *Czeladzki dwugłos. Dziekoński – Luft*

CUSiAL SATURN

Ul. Biedermanna 2, tel. 505 392 035
w każdy poniedziałek i czwartek
Od godz. 14.00 – Spotkania członków Klubu Seniora „Wrzos”
17.15–20.00 – Zajęcia CAPOEIRA (Unicar Czeladź)

INFORMACJE PRZYGOTOWAŁ WYDZIAŁ EDUKACJI, POLITYKI SPOŁECZNEJ i SPORTU UM CZELADŹ

Na wystawie zostało zgromadzonych 60 fotografii wykonanych w różnych ciekawych krajoznawczo rejonach Polski podczas wycieczek organizowanych przez Stowarzyszenie.
Oprócz fotografii można było zapoznać się z albumami dokumentującymi każdą wycieczkę (od 2005 roku). Wystawa była pokłosiem konkursu w ramach programu „Spójnik” z funduszy Górnośląsko-Zagłębiowskiej Metropolii.
Dziękujemy serdecznie za pomoc w organizacji wystawy pracownikom CUSiAL i „Rynek 22”, a **Katarzynie Adamczyk-Drożyńskiej** ze Sławkowa za piękną oprawę muzyczną i stworzenie miłego nastroju.

ANNA KRUSIEC
Prezes
Stowarzyszenia na rzecz Osób Niepełnosprawnych „Familia”

Biało-czerwone Święto Niepodległości

Jak co roku, 11 listopada, na Placu Konstytucji Trzeciego Maja uczciliśmy Narodowe Święto Niepodległości. O niezwykłą, patriotyczną w swej wymowie atmosferę zadbali, m.in. najmłodsi czeladzianie.

Tegoroczne obchody Narodowego Święta Niepodległości rozpoczęła uroczysta msza św. w intencji ojczyzny w kościele św. Stanisława B.M., celebrowana przez proboszcza parafii ks. kan. **Jarosława Wolskiego**. Uczestniczyli w niej m.in. przedstawiciele władz samorządowych, poczty sztandarowe, kadeci klasy mundurowej Zespołu Szkół Ogólnokształcących i Technicznych, harcerze 3. Wielopoziomowej Zagłębiowskiej Drużyny Integracyjnej „Kajtki Czarodzieje" oraz licznie zgromadzeni wierni.
Po mszy uroczysty pochód na czele z górniczą orkiestrą dętą pod batutą **Józefa Marczyńskiego** udał się na Plac Konstytucji Trzeciego Maja, gdzie odbyło się miejskie zgromadzenie patriotyczne. W wydarzeniu uczestniczyli posłowie na Sejm RP **Barbara**

Zdjęcia: UM/P. Osika

Dolniak i **Waldemar Andzel**, przedstawiciele władz powiatowych z przewodniczącym Rady Powiatu Będzińskiego **Janem Powałką** na czele, radni powiatowi oraz władze czeladzkiego samorządu z burmistrzem Czeladzi **Zbigniewem Szaleńcem**, z zastępcą ds. komunalnych **Małgorzatą Skibą** i zastępcą ds. społecznych **Andrzejem Mentlem**, sekretarz miasta **Jolantą Moćko**, przewodniczącym Rady Miejskiej **Dominikiem Penarem** oraz radnymi miejskimi. Obecni byli również przedstawiciele Związku Kombatantów RPiBWP Koła w Czeladzi z prezesem **Ryszardem Gwiazdą**, wiceprzewodniczącym Sejmiku Śląskiego Osób Niepełnosprawnych **Cezarym Dobrowolskim**, harcerzy – seniorów, służb mundurowych, organizacji społecznych i politycznych, instytucji kultury, placówek oświatowych oraz licznie zgromadzeni mieszkańcy Czeladzi.

Uroczystość uświetniły poczty sztandarowe reprezentujące Miasto Czeladź, Ochotniczą Straż Pożarną, Zagłębiowski Związek Pszczelarzy, szkoły, organizacje społeczne i kościelne. Tradycją stało się, że poczet sztandarowy Związku Kombatantów RP i BWP tworzą kadeci klasy mundurowej z Zespołu Szkół Ogólnokształcących i Technicznych, stając się w ten sposób kontynuatorami patriotycznej spuścizny obrońców ojczyzny. Kadeci, przy okazji świąt narodowych stanowią także poczet flagowy oraz zaciągają wartę honorową przy pomniku.

Na część artystyczną, przygotowaną przez przedszkolaków i uczniów złożyły się występy wokalne i taneczne w wykonaniu dzieci z Przedszkola Publicznego nr 1 oraz uczniów ze Szkół Podstawowych nr 2 i 4. Pod pieczą swoich nauczycieli: **Anny Brewki**, **Agnieszki Kucharskiej-Marzec**, **Anny Piech**, **Agnieszki Spyrki**, **Kornelii Sobczyk** i **Magdaleny Tyrały** młodzi artyści przygotowali kilka piosenek o treści patriotycznej oraz układy taneczne z flagami.

W części oficjalnej przewodniczący Rady Miejskiej **Dominik Penar** wygłosił okolicznościowe przemówienie, w którym podkreślił znaczenie niepodległości oraz rolę pamięci historycznej, a także zwrócił uwagę słuchaczy na inwestycje i pomocowe programy unijne, jakie w ostatnich latach zostały zrealizowane w mieście.

Uroczystość zakończyło złożenie kwiatów pod obeliskiem pamięci czeladzian poległych w obronie niepodległości ojczyzny, a także pod pomnikiem Tadeusza Kościuszki.

Wszystkim obecnym oraz osobom zaangażowanym w organizację obchodów Narodowego Święta Niepodległości podziękowania złożył burmistrz **Zbigniew Szaleniec**. Wyraził również wdzięczność mieszkańcom za bardzo liczny udział w uroczystości.

MATEUSZ ZAŁĘSKI, (wk)

Zdjęcia: UM/P. Osika

Antonina Bielska

Tymon Jabłoński

Alicja Ptaszkowska

Moje miasto na uczniowskich fotografiach

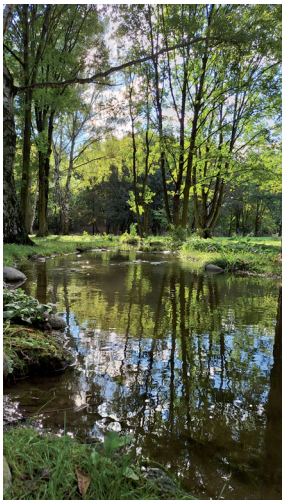
Marcin Szklewicz

W Szkole Podstawowej nr 2 podsumowano konkursy fotograficzne, których celem było nie tylko pokazanie przyrody i architektury miasta Czeladź, ciekawych, niepowtarzalnych i osobliwych zakątków oraz obiektów przyrodniczych, ale także rozbudzenie zainteresowań sztuką fotografii, rozwijanie kreatywności i twórczej wyobraźni uczniów, a także kształcenie umiejętności współpracy z rodzicami czy opiekunami, którzy zapewniając opiekę dziecku podczas wykonywania zdjęć czy podczas ich obróbki współuczestniczyli w organizacji konkursu.

Uczniowie klas edukacji wczesnoszkolnej z zadowoleniem przyjęli zaproszenie do udziału w konkursie „Przyroda Czeladzi okiem młodego fotografa" i przesłali drogą elektroniczną do organizatorów: **Beaty Machury**, **Beaty Ufnalskiej, Agaty Smolińskiej-Wojciechowskiej** dwadzieścia trzy piękne zdjęcia.

Komisja oceniając fotografie brała pod uwagę wartość merytoryczną zdjęć i zgodność z tematyką, poziom artystyczny, twórczy charakter prac. Pierwszym miejscem ex aequo nagrodzono zdjęcia **Antoniny Bielskiej** z klasy 1c pt. *Staw w Parku Grabek* i **Tymona Jabłońskiego** z klasy 2c pt. *Na alejkach w Parku Grabek.* Drugie miejsce również ex aequo przyznano **Alicji Ptaszkowskiej** z klasy 2a za zdjęcie pt. *Wały przy Brynicy* oraz **Marcinowi Szklewiczowi** z klasy 2b pt. *Strumyk w Parku Grabek*. Trzecie miejscem przypadło ex aequo **Szymonowi Paluchowi** z klasy 1b za zdjęcie pt. *Strumyk w Parku Grabek* i **Michałowi Tarce** z klasy 3a za *Zachód słońca przy ulicy Rolniczej.*

Drugi konkurs odbywał się pod hasłem „Budowle Czeladzi okiem fotografa – moje miasto dzisiaj". Skierowany był do uczniów klas 4-8 i miał na celu ukazanie w fotografii ciekawej architektury naszego miasta. Miał też służyć uwrażliwieniu uczniów na piękno w najbliższym otoczeniu, na dostrzeganie miejsc i obiektów Czeladzi, które warto pokazać, odkryć dla innych.

A oto zwycięzcy tego konkursu**:** I miejsce – **Aleksander Urbańczyk**, klasa 4a – zdjęcie *MOSiR z odbiciem kościoła*; II miejsce ex aequo – **Igor Woźniak**, klasa 4c – zdjęcie *Cechownia w Czeladzi* oraz **Igor Siwek**, klasa 8b – zdjęcie *Elektrownia w Czeladzi***;** III miejsce ex aequo – **Olaf Obcarski**, klasa 5a – zdjęcie *Kapliczka przy ul. Łączkowej* i **Antoni Ciszek**, klasa 6c – zdjęcie *Widok z ul. Żabiej.*

Zaangażowanie uczniów spełniło oczekiwania organizatorów, a konkursowe zdjęcia prezentują nowe spojrzenie na niepowtarzalne, oryginalne zakątki i obiekty architektury Czeladzi.

Laureaci konkursów otrzymali nagrody rzeczowe, pamiątkowe dyplomy, a dyplomowe wyróżnienia wszyscy pozostali uczestnicy.

Organizacja powyższych przedsięwzięć odbyła się w ramach zapisanych do realizacji działań w obrębie innowacji pedagogicznej „Czeladź z perspektywy biblioteki szkolonej".

BEATA MACHURA

Olaf Obcarski

Antoni Ciszek

Igor Siwek

Igor Woźniak

Uczestnicy konkursu fotograficznego

Szymon Paluch

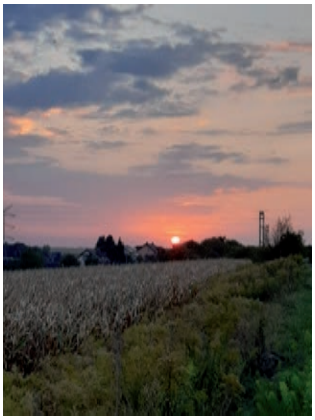
Michał Tarka

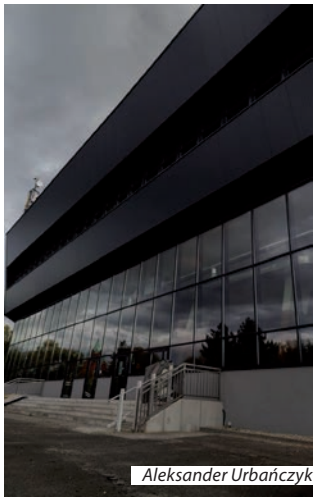
Aleksander Urbańczyk

O poezji piszą najpiękniej

Uczniowie Szkoły Podstawowej nr 2 **Julia Bijak** i **Igor Siwek** reprezentowali szkołę w XVI Wojewódzkim Konkursie Poetyckim „Pamięci Haliny Poświatowskiej". Konkurs odbywał się pod patronatem Śląskiego Kuratora Oświaty i Prezydenta Miasta Częstochowy.
Celem tego przedsięwzięcia była promocja twórczości uczniowskiej, rozbudzanie zainteresowań poetyckich i przybliżenie związanej z Częstochową poetki – Haliny Poświatowskiej.
Zadaniem uczestniczących w konkursie było napisanie utworu poetyckiego poświęconego życiu i twórczości Haliny Poświatowskiej lub utworu inspirowanego jej twórczością.
Julia Bijak, uczennica klasy ósmej, otrzymała tytuł Laureata za przygotowanie wiersza pt. *A co, gdybym już nigdy…* Jej praca została nagrodzona drugim miejscem. Natomiast Igor Siwek, także ósmoklasista, napisał utwór *One nas lubią* i uzyskał wyróżnienie.
Uczniowie pracowali pod opieką i ze wsparciem merytorycznym **Beaty Machury.**
Jury konkursowe zwracało szczególną uwagę na oryginalność ujęcia tematu, wyraz artystyczny, poprawność językową i nowatorstwo poetyckie utworów. Komisja podkreśliła także kompozycję nagrodzonych wierszy, których autorzy umiejętnie połączyli atmosferę twórczości H. Poświatowskiej z odbiorem świata teraźniejszego.
Rywalizacja poetycka była duża. Na konkurs w kategorii szkoły podstawowe wpłynęło 28 tekstów literackich z 14 placówek edukacyjnych. Tym bardziej wysoka jest wartość nagrodzonych utworów autorstwa uczniów SP2.
Ogłoszenie wyników odbyło się 30 października. Uroczyste podsumowanie konkursu z udziałem uczniów, ich opiekunów i rodziców odbyło się w Muzeum Częstochowskim – Domu Poezji – Muzeum Haliny Poświatowskiej.

BEATA MACHURA

Sukces Michaliny

Dogrona wywodzących się z naszego miasta pisarzy dołączyła niedawno **Michalina Trybulec**. Uczennica klasy piątej Szkoły Podstawowej nr 4 ma za sobą debiut literacki! Właśnie ukazała się książka zawierająca opowiadanie pt. „Emotiland" jej autorstwa. Talent pisarski Michaliny ujawnił się szerszej publiczności przy okazji konkursu organizowanego przez wydawnictwo edukacyjne „Nowa Era". Na ten największy w Polsce konkurs dla młodych pisarzy wpłynęło aż 1531 prac, spośród których jury wyłoniło 30 najlepszych, w tym opowiadanie Michaliny. *A.T.*

Filmowa nagroda dla Kopalni Kultury

Już po raz drugi Zarząd Krajowej Izby Producentów Audiowizualnych uhonorował kina studyjne, które wyróżniają się w budowaniu repertuaru opartego na polskich filmach. Nagrody trafiły do kin, które w 2023 roku osiągnęły najwyższy procentowy udział polskich produkcji w swoim repertuarze, promując rodzimą kinematografię i skutecznie przyciągając widzów lokalnymi tytułami. Główną nagrodę otrzymało kino Kopalnia Kultury z Czeladzi, które zgromadziło 60,09% widzów dzięki prezentowaniu polskich filmów. Wyróżnienia trafiły do Kina Centrum w Koninie oraz Kina Starówka w Sandomierzu, które odnotowały znaczący udział polskich produkcji w swoim repertuarze.

Czeladzcy harcerze – seniorzy serdecznie dziękują

Firmie Handlowej PROMO
z Czeladzi przy ul. Wojkowickiej

za udzielone wsparcie i bezinteresowne przekazanie zniczy, które w dniu Wszystkich Świętych zapłonęły na mogiłach tych, którzy odeszli na Wieczną Wartę.

Popołudnie ze sztuką

18 października w Bibliotece Głównej miało miejsce wyjątkowe wydarzenie. Sprawczynią artystycznego „zamieszania" i jednocześnie jego bohaterką była **Agnieszka Zawada** – artystka, której obrazy, szkice i rysunki można oglądać w naszej bibliotecznej galerii. Malarka kocha podróże i to właśnie one są główną inspiracją jej twórczości. Według niej sztuka to magia, która pozwala na wzbogacenie i urozmaicenie życia.
Wernisaż wystawy zatytułowanej „Moje podróże" zgromadził liczne grono znajomych autorki oraz przyjaciół czeladzkiej MBP. Na przybyłych gości czekała muzyczna niespodzianka za sprawą **Marii Herman**, **Maryli Łechtańskiej** i **Jacka Pielgrzyma**. W trakcie wernisażu usłyszeliśmy także strofy autorstwa **Stanisława Bareły**, dla których inspiracją były obrazy Agnieszki Zawady.
Piątkowe popołudnie upłynęło w ciepłej, miłej i przyjaznej atmosferze, dzięki czemu z pewnością na długo pozostanie w pamięci samych bohaterów wernisażu i ich gości.

ANNA WAŁEK
Kierownik Wypożyczalni i Czytelni dla Dzieci i Młodzieży MBP

Grudzień w Muzeum Saturn

BARBÓRKA W NOWYM WYDANIU

* **1 grudnia**, o godzinie **15.00** przybywajcie na edukacyjne warsztaty plastyczne dla dzieci i rodziców, w czasie których uczestnicy poprzez zabawę zapoznają się z atrybutami niezbędnymi w pracy każdego górnika! Zapraszamy całe rodziny już 1 grudnia o godzinie 15.00 do siedziby Muzeum Saturn przy ul. Dehnelów 10. Zapisy pod numerem telefonu (32) 265 42 98.

FILHARMONIA BLIŻEJ

* **8 grudnia**, o godzinie **14.30** zapraszamy na ostatnie w tym roku spotkanie z cyklu „Filharmonia bliżej". Tym razem bohaterem wydarzenia będzie obój, a o jego historii i właściwościach jak zwykle ze swadą opowie Mirosław Krauze.

HISTORIA SZTUKI DLA DUŻYCH I MAŁYCH

* **15 grudnia**, o godz. **15.30** zapraszamy na kolejne spotkanie z cyklu „Kurs na sztukę". To wyjątkowe wydarzenie, podczas którego rodzice/dziadkowie zasiadają wygodnie w fotelach przechodząc szybki kurs historii sztuki, niczym prawdziwi studenci choć w sposób zupełnie odmienny od akademickiego. Dorośli poszerzają wiedzę o świecie, biografiach artystów, życiu ich uwiecznionych na dziełach sztuki modeli, codzienności w minionych wiekach, czy wreszcie symbolice zawartej w obrazach. A dzieci w tym samym czasie uczestniczą w kreatywnych warsztatach, podczas których wykonują prace plastyczne, zdobywając jednocześnie wiedzę o technikach malarskich, artystach oraz najsłynniejszych obrazach. Na kolejnym spotkaniu poznamy artystów włoskiego *quattrocenta*.
Jeśli codzienność i praca łączona z opieką nad dziećmi/wnukami nie pozwala Wam na aktywne uczestnictwo w kulturze i samorozwój, ta propozycja jest dla Was – przyjdź do nas, usiądź wygodnie w Sali Lustrzanej, a dziecko przekaż w troskliwe ręce muzealnych edukatorów, którzy zajmą czas najmłodszym.
To wyjątkowy projekt pozwalający w przystępny sposób zdobyć wiedzę o sztuce, historii ale i szeroko pojętej kulturze zarówno młodszemu jak i starszym pokoleniom.

Zapraszamy!

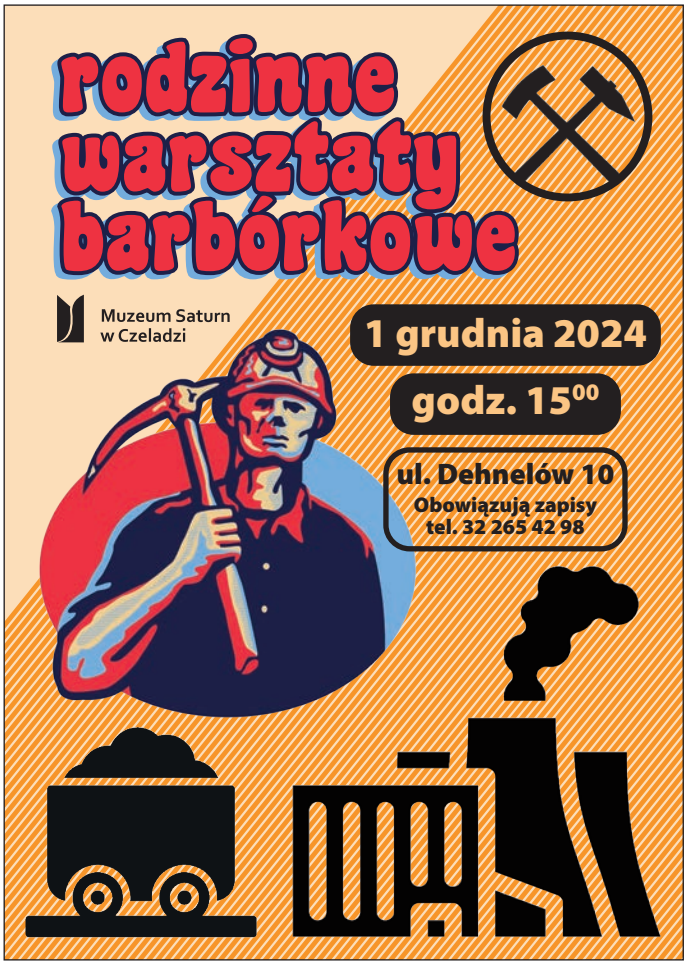

O niezwykłym dziele Zygmunta Szkocnego

Autorką książki „Zygmunt Szkocny. Historie na milimetrowych skrawkach papieru" jest **Aleksandra Bekus**, czeladzianka, od wielu lat próbująca swoich sił jako pisarka. Nie ogranicza się do jednego gatunku literackiego – pisze więc powieści, dramaty, opowiadania, wiersze dla dzieci, bajki. W dorobku pisarskim Aleksandry Bekus jest kilka pozycji związanych bezpośrednio z jej rodzinnym miastem – Czeladzią. Są to *Życie jest damą kier*, *Czeladzkie legendy babci i dziadka – gawędy* i najnowsza pozycja o Zygmuncie Szkocnym, którą – według zapowiedzi autorski – inauguruje serię poświęconą wybitnym czeladzianom „(Nie) znani czeladzianie. Niewątpliwie Zygmunt Szkocny do nich należy.

Autorka wprawdzie nigdy nie poznała głównego bohatera, ale książka powstała w oparciu o rozmowę z jego synem – również Zygmuntem. Książkę otwiera wiersz pt. *Minimalnie wielki człowiek*, który Aleksandra Bekus poświęciła twórczości i pamięci Zygmunta Szkocnego.

W książce czytelnik odnajdzie imponujący zbiór fotografii rodzinnych Szkocnego, a także poświęconych jego niezwykłej pasji, jaką było tworzenie najmniejszych na świecie książeczek. Warto pamiętać, że i Czeladzi artysta ofiarował swoje mini dzieła – znajdują się w zbiorach skarbca parafii pw. św. Stanisława B.M.

Życiorys Zygmunta Szkocnego to pasmo niezwyczajnych zdarzeń, przede wszystkim związanych z tworzeniem swoich miniaturowych dzieł, które trafiły do koronowych głów Europy, Biblioteki Watykańskiej, a jego nazwisko umieszczone zostało w Księdze Rekordów Guinessa.

Zainteresowanych zakupem książki autorka zaprasza na spotkania autorskie, które planuje zorganizować jeszcze w tym roku – trzeba więc śledzić zaproszenia Miejskiej Biblioteki Publicznej. *(wk)*

Nikita Okhrimenko złotym medalistą i wielką nadzieją polskiego sportu

Fenomenalny lekkoatleta

Wielki sukces odniósł młody lekkoatleta Nikita Okhrimenko – uczeń klasy sportowej Szkoły Podstawowej nr 2, który zdobył złoty medal podczas Ogólnopolskich Mistrzostw Lekkoatletycznych Nadziei Olimpijskich w Spale. Zawody, które odbyły się na obiektach Centralnego Ośrodka Sportu, były jednym z najważniejszych wydarzeń w polskim kalendarzu lekkoatletycznym w tej kategorii wiekowej.

Nikita, uczeń klasy sportowej piątej „a" Szkoły Podstawowej nr 2, zapisał się na kartach czeladzkiego sportu jako prawdziwy mistrz w dwuboju lekkoatletycznym, na który złożyły się rzut piłeczką palantową i bieg na 600 metrów. Mimo silnej konkurencji ze strony najlepszych polskich zawodników, Okhrimenko zdominował dwubój, osiągając fenomenalne wyniki.

W pierwszej części zawodów, w rzucie piłeczką palantową, Nikita uzyskał wynik 40,60 m, co dawało mu ex aequo pierwsze miejsce wraz z zawodnikiem z Gorzowa Wielkopolskiego. W drugiej konkurencji, biegu na 600 metrów młody lekkoatleta uzyskał czas 1:48,81 co zapewniło mu przewagę nad rywalami i pozwoliło zdobyć upragniony złoty medal. Ostateczny wynik punktowy dał Okhrimence pierwsze miejsce na podium, co jest ogromnym sukcesem nie tylko Nikity, ale także jego trenera **Piotra Łaty**. – Nikita to zawodnik, który potrafi skupić się na każdym elemencie swojego treningu. Ma ogromną pasję do sportu i nie boi się poświęceń. Już na samym początku zauważyłem, że to talent, gdy będąc w klasie drugiej, zaczął uczęszczać na moje treningi koszykówki. Nikita ma potencjał, by zdobywać najwyższe laury. Jestem pełen podziwu dla zaangażowania i determinacji młodego sportowca – tak o młodym mistrzu mówi trener.

Z pewnością w najbliższych latach będzie głośno o Nikicie Okhrimence – młodym, utalentowanym lekkoatlecie i koszykarzu z SP 2, który swoją determinacją, ciężką pracą i talentem zaskoczył całą Polskę i zdobył tytuł Mistrza Polski w tak wymagającej konkurencji. Przed nim – jak mówi trener Piotr Łata – pasmo sukcesów. Niebywały wyczyn Nikity to również dowód na to, że młode talenty z Czeladzi mają przed sobą świetlaną przyszłość.

MARTA ŚWIDEREK

II Bieg Spadającego Liścia

26 października, w magicznej, jesiennej scenerii Parku Grabek odbył się II Bieg Spadającego Liścia. Słoneczna pogoda i złote liście tworzyły idealne tło dla sportowego święta, zorganizowanego przez TKKF Saturn Czeladź.

Każdy ze 149 uczestników, którzy przekroczyli linię mety, otrzymał pamiątkowy medal.

Ciąg dalszy na str. 17

Dokończenie ze str. 17 „II Bieg Spadającego Liścia”

Wyjątkowy moment dekoracji dzieci i młodzieży należał do burmistrza **Zbigniewa Szaleńca**, który swoją obecnością i zaangażowaniem dodał splendoru wydarzeniu.
Sukces biegu nie byłby możliwy bez współpracy wielu osób i instytucji. Organizatorzy szczególnie podziękowali wolontariuszom, którzy zabezpieczali trasę, oraz służbom dbającym o bezpieczeństwo uczestników, takim jak Ochotnicza Straż Pożarna w Czeladzi i Młodzieżowa Drużyna Pożarnicza.

Niezastąpioną pomoc zapewnili pracownicy MOSiR Czeladź, a także osoby odpowiedzialne za obsługę biura zawodów: **Joanna Bała-Baran**, **Agnieszka Ptaś**, **Kinga Baran** oraz **Lena Zabiegło**. Wyrazy uznania skierowano również do organizatorów technicznych, w tym **Marcina Barana**, **Pawła Pytlarza**, **Marcela Pasonia**, **Beniamina Baryluka**, **Waldemara Bereszki**, **Waldemara Mazura** i **Patryka Pikuty**, którzy zadbali o każdy szczegół wydarzenia.

Pokaz motocykli zorganizowany przez **Łukasza Wawrzenia**, **Sławomira Świecha** i **Łukasza Jurczyka** z FG KM Garaż Czeladź przyciągnął uwagę dzieci i młodzieży, wprowadzając dodatkowy element atrakcji.

Sukces II Biegu Spadającego Liścia to także zasługa sponsorów i partnerów, którzy wsparli organizację wydarzenia:
– Football4U: Mateusz Cichoń, Tomasz Spyra
– APN Czeladź: Patryk Pikuta, Bogdan Pikuta
– Radni Powiatu Będzińskiego: Krzysztof Pasek, Jakub Kużdżał, Przystań Grabek, Reporter – Czeladź, MOSiR Czeladź, Przeliczkosztorys.pl – Obsługa Szkód Komunikacyjnych Przewoźniak Marcin, Remonty i Wykończenia Wnętrz – Tomasz Głodowicz, Well Fitness, TVP3 Katowice, Dziennik Zachodni, Coffee Van, Ane Revolution, odpowiedzialni za wyjątkowe medale i statuetki.
Organizatorzy serdecznie dziękują wszystkim, którzy przyczynili się do sukcesu tegorocznego biegu, a już teraz zapraszają na III edycję Biegu Spadającego Liścia w przyszłym roku!

JOLANTA PTAŚ

Sala gimnastyczna w „Piątce” *jak nowa*

5 listopada w Szkole Podstawowej nr 5 w Czeladzi odbyła się uroczystość otwarcia całkowicie odnowionej sali gimnastycznej. Po blisko trzymiesięcznym remoncie, szkoła może teraz poszczycić się nowoczesnym obiektem sportowym, przystosowanym do potrzeb uczniów oraz lokalnej społeczności.

W wydarzeniu uczestniczyli: burmistrz **Zbigniew Szaleniec**, zastępca burmistrza ds. społecznych **Andrzej Mentel**, przewodniczący Rady Miejskiej w Czeladzi **Dominik Penar**, przewodniczący Rady Powiatu Będzińskiego **Jan Powałka**, naczelnik Wydziału Edukacji, Polityki Społecznej i Sportu **Elżbieta Bazańska-Wolska**, a także dyrektorzy innych szkół podstawowych z Czeladzi.
Symbolicznego przecięcia wstęgi dokonali burmistrz Zbigniew Szaleniec, dyrektor szkoły **Dorota Strączek** oraz uczniowie.
Uroczystość uświetniły występy artystyczne przygotowane przez uczniów. Goście mogli podziwiać pokaz taneczny z pomponami oraz występ wokalny. Po części artystycznej przyszedł czas na wypróbowanie odnowionej sali. Zbigniew Szaleniec, Andrzej Mentel i Dominik Penar stanęli do rywalizacji z uczniami w konkurencji rzutów do kosza, wprowadzając element zabawy i integracji.
Remont sali gimnastycznej trwał około trzech miesięcy i kosztował 402 tysiące złotych. W ramach prac wyremontowano parkiet, odświeżono ściany oraz wszystkie szatnie. Oprócz tego, przeprowadzono remont pomieszczeń przylegających do sali, takich jak gabinet pielęgniarki, pokój dla nauczycieli wychowania fizycznego, klatka schodowa oraz korytarz.
Wymieniono również oświetlenie na ledowe oraz zamontowano regulowane kosze do koszykówki, co umożliwia dostosowanie ich wysokości do grup wiekowych uczniów. Dodatkowo, na ścianach sali zamontowano materace ochronne, a także odnowiono drabinki gimnastyczne, co zwiększyło bezpieczeństwo dzieci podczas zajęć sportowych. *MZ*

Zdjęcia: UM/P. Osika

Kolejny cykl dopisujemy do naszego kalendarza

Jesienny Turniej Piłki Siatkowej

Po dobrze znanym Noworocznym, Wiosennym, Andrzejkowym, we wrześniu rozpoczęliśmy Jesienny Turniej Piłki Siatkowej. Zawody rozgrywane jednocześnie na dwóch boiskach z podziałem na grupy, które tuż przed otwarciem wylosowali kapitanowie zespołów.

Od pierwszego meczu dawała znać o sobie pozytywna atmosfera, której towarzyszyła sportowa rywalizacja na wysokim poziomie. Zawodnicy podczas wydarzenia, jak zawsze, korzystali z naszego kącika przekąsek, który w połączeniu z gorącą kawą i herbatą pobudzał do walki o złoto.

A oto klasyfikacja drużyn: I miejsce – Volley Friends, II miejsce – Słoneczny Patrol, III miejsce – Surprise MF, IV miejsce – PWK Team Sosnowiec, V miejsce – Rozrywka, VI miejsce – Gang Świeżaków, VII miejsce – Little Giants.

MVP turnieju został wybrany **Tomasz Wołoszyn**.

Jesienny Turniej Piłki Siatkowej odbył się w ramach XVI Europejskiego Tygodnia Sportu dla wszystkich.

Już teraz zapraszamy na Andrzejkowy Turniej Piłki Siatkowej, który odbędzie się 1 grudnia, o godzinie 16.00.

Partnerzy MOSiR: Huhtamaki, Decathlon Sosnowiec, Moja Pasja, Budmet Nocoń, Studio Fryzjerskie Evolution, Konsul Trofea Sportowe, Daito Sushi, Cafe Desa.

Zespół MOSiR

Zmagania koszykarzy

W hali MOSiR odbyła się kolejna edycja Basketball 3v3 Czeladź. Zawody zostały rozegrane w czterech kategoriach wiekowych: 2014-młodsi, 2012-2013, 2010-2011, 2006-2008, dorośli, zgodnie z założeniami gry na jeden kosz. Podczas zawodów mogliśmy dostrzec dużo pojedynków 1v1, taktycznych schematów, akcji zespołowych, które dzięki intensywności i małej przestrzeni do gry wyglądały bardzo efektownie. Jednak najważniejszym elementem była radość i chęć wzajemnej, sportowej rywalizacji w ramach zasad fair play.

Klasyfikacja rocznik 2014-młodsi: I miejsce – Skibidi Basket, II miejsce – Czeladzkie Szatany. Klasyfikacja rocznika 2012-2013: I miejsce – Sigmy FC, II miejsce –Blue Basket. Klasyfikacja rocznika 2010-2011: I miejsce – Skibidi Bomby, II miejsce – Uszata Brygada, III miejsce – Bamboleo. Klasyfikacja rocznika 2006-2008: I miejsce – Drużyna Hobbita, II miejsce – FC Ułani, III miejsce – Paint Beasts.

Formuła koszykówki 3v3 w Czeladzi przyjęła się bardzo pozytywnie dlatego jest to kolejna impreza, którą wpisujemy do kalendarza na stałe.

Turniej Basketball 3v3 odbył się w ramach wrzesniowego XVI Europejskiego Tygodnia Sportu dla wszystkich.

Partnerzy MOSiR: Huhtamaki, Decathlon Sosnowiec, Moja Pasja, Budmet Nocoń, Studio Fryzjerskie Evolution, Konsul Trofea Sportowe, Daito Sushi, Cafe Desa.

Zespół MOSiR

Zdjęcia: MOSiR Czeladź

Święto Niepodległości na sportowo

3 Dni Aktywności

W przededniu Święta Niepodległości, 9 listopada, na bulodromie przy hali MOSiR Czeladź odbył się Niepodległościowy Turniej Bule dla wszystkich chętnych, który mimo zimnej aury przebiegł w miłej i ciepłej atmosferze. Również międzypokoleniowy charakter miała gra w petanque – najstarszy uczestnik miał 70, a najmłodszy 11 lat.
Klasyfikacja końcowa zawodów przedstawiała się następująco: I miejsce – Jan Latos, II miejsce – **Jolanta Ptaś**, III miejsce – **Jolanta Schmit**, IV miejsce – **Włodzimierz Banasik**, V miejsce – **Teresa Szczypka**, VI miejsce – **Sławomir Włodarczyk.**

Drugi dzień czyli w niedzielny poranek spędziliśmy w hali MOSiR, rozgrywając Turniej Tenisa Stołowego. W zawodach wzięło udział ponad 30 uczestników, podzielonych na cztery kategorie wiekowe. Rozegraliśmy także mecz w ping-ponga. Prezentowane

umiejętności stały na wysokim poziomie. W klasyfikacja końcowej, w kategorii zawodników dorosłych I miejsce zajął **Mirosław Maśląg**, II miejsce zdobył **Witold Markiewicz**, a na III miejscu uplasował się **Jacek Nawrot**. W kategorii „szkoły średnie" wyróżnili się: I miejsce – **Jan Sierzyński**, II miejsce – **Oliwier Kołek**, III miejsce – **Alex Felis**.
W kategorii „klasy 4-6" I miejsce zdobył **Szymon Górnik**, II miejsce zajęła **Hanna Pokraczyńska**, a III miejsce –**Maja Świderek**.
Z kolei w kategorii „Klasy 1-3" I miejsce wywalczył **Wojciech Suchecki**, a II miejsce – **Przemysław Sierzyński**.
Przypominamy, że w styczniu odbędzie się kolejny Turniej Tenisa Stołowego!

Trzeciego dnia, na zakończenie 3 Dni Aktywności odbył się Marsz Niepodległościowy, który wyruszył po zakończeniu obchodów pod pomnikiem na Placu Konstytucji.

PATRYK PIKUTA

Olimpiada Seniorów dla zdrowia i relaksu

26 października w hali Miejskiego Ośrodka Sportu i Rekreacji w Czeladzi odbyła się IV Czeladzka Olimpiada Seniorów. Uroczystego otwarcia dokonali poseł na Sejm RP **Mateusz Bochenek**, Burmistrz Miasta Czeladź **Zbigniew Szaleniec** oraz Zastępca Burmistrza ds. Społecznych **Andrzej Mentel**.

Obecni byli także przewodniczący Rady Miejskiej **Dominik Penar**, radny **Marcin Gadecki** oraz Sekretarz Miasta Czeladź **Jolanta Moćko**, którzy wraz z zastępcą burmistrza ds. społecznych Andrzejem Mentlem byli pomysłodawcami i inicjatorami tego wydarzenia.

Organizatorzy oraz czeladzcy seniorzy zadbali o to, aby ceremonia otwarcia Olimpiady przebiegła zgodnie z obowiązującym kanonem. Wszyscy obecni wzięli udział w przemarszu z zapalonym zniczem oraz olimpijską flagą. Odegrany został hymn olimpijski, a przedstawiciele Klubu Seniora „Wrzos", w imieniu wszystkich zawodników, złożyli uroczystą przysięgę.

Po oficjalnym otwarciu i rozgrzewce przeprowadzonej przez **Ewelinę Jeleń** z „Dom Fitnessu", każdy senior uczestniczył w konkurencjach, takich jak: ustawianie wieży z kubków, rzut do kosza, rzut woreczkiem na stół, kręgle, quiz o Czeladzi, marsz z woreczkiem na głowie, strzał do bramki, krążki.

W przerwie seniorzy wzięli udział w zajęciach jogi, które poprowadziła **Marta Majchrzak**.

Na zakończenie zawodów dla czeladzkich seniorów przygotowano ćwiczenia kondycyjne, oddechowe oraz gibkościowe przeprowadzone przez **Agnieszkę Dudę** instruktorkę rekreacji ruchowej z „Salsa Fitness Klub" w Dąbrowie Górniczej.

Po zliczeniu punktacji zgodnej z regulaminem Olimpiady na podium stanęli: na I miejscu – **Maria Latus**, na II miejscu – **Urszula Kopczyńska**, na III miejscu – **Stanisław Wysokiński**. Kolejne miejsca zdobyli: IV miejsce – **Mieczysława Leśniak**, V miejsce – **Irena Owczarz**, VI miejsce – **Jan Latus**, VII miejsce – **Genowefa Wysoczańska**, VIII miejsce – **Irena Wesołowska-Piątek**, IX miejsce – **Renata Miętka**, X miejsce – **Urszula Bobola**.

Miasto Czeladź wraz z inicjatorami Olimpiady ufundowali i wręczyli nagrody rzeczowe, które rozlosowano wśród wszystkich zawodników. Organizatorem Olimpiady był Wydział Edukacji, Polityki Społecznej i Sportu Urzędu Miasta Czeladź we współpracy z czeladzkimi harcerzami na czele z pwd **Justyną Puławską**, Klubem Seniora „Wrzos" oraz Miejskim Ośrodkiem Sportu i Rekreacji w Czeladzi. Wydarzenie urozmaicone zostało stoiskami partnerów: Dietetyk Kliniczny Sylwia Wolny, Zagłębiowskie Koło Pszczelarzy z siedzibą w Czeladzi, Państwowa Inspekcja Sanitarna w Dąbrowie Górniczej, Marta Majchrzak – instruktorka jogi, Monika Luft-Służałek z Freedom Nieruchomości.

WYDZIAŁ EDUKACJI, POLITYKI SPOŁECZNEJ i SPORTU UM

Nie tylko Igrzyska Paralimpijskie w Paryżu

Parasportowcy z Czeladzi

Na kartach historii czeladzkiego sportu zapisali się nie tylko uczestnicy igrzysk olimpijskich, ale też paralimpijskich – zarówno letnich, jak i zimowych.

Fot. KS „START" Katowice

Wawrzyniec Latus (drugi od lewej) w gronie kadry narodowej.

WAWRZYNIEC LATUS,
parapodnoszenie ciężarów

W 2024 roku był członkiem polskiej kadry narodowej na Paralimpiadę w Paryżu, startował w kategorii 88 kg. Była to druga, po Londynie, olimpiada w jego sportowej karierze. Niestety, tym razem ze względów zdrowotnych nie osiągnął zamierzonego celu.
Wawrzyniec Latus urodził się w Czeladzi i tu ukończył Szkołę Podstawową nr 2. Naukę kontynuował w Zespole Szkół Ekonomicznych w Sosnowcu, jest także absolwentem Wyższej Szkoły „Humanitas".
Powerlifting, czyli wyciskanie sztangi w pozycji leżącej trenuje od 18 roku życia. Zaczynał w chorzowskim klubie „Power Kuźnik". Następnie związany był z katowickim KS „Start" i KS w Łodygowicach. Obecnie jest zawodnikiem niezrzeszonym, trenerem personalnym, mieszka w Tychach. W zawodach uczestniczy od 2001 roku. Ma na swoim koncie liczne nagrody, m.in. był ośmiokrotnym złotym medalistą Mistrzostw Polski Osób Niepełnosprawnych, zawodnikiem światowej czołówki i najlepszym zawodnikiem europejskim w kategorii wagowej do 75 kg. W 2012 roku zdobył tytuł wicemistrza podczas Międzynarodowych Zawodów FAZZA w Dubaju. W tym samym roku reprezentował Polskę podczas Igrzysk Paralimpijskich w Londynie i zajął szóste, punktowane miejsce.
Jest laureatem Nagrody Burmistrza Miasta Czeladź „Pierścień Saturna".

MACIEJ KRĘŻEL,
narciarstwo alpejskie

Fot. Niepełnosprawni.pl

Podczas zimowych Igrzysk Paralimpijskich reprezentował Polskę w narciarstwie alpejskim, występując w konkurencjach dla osób niewidomych i niedowidzących. Jego przewodniczką jest Anna Ogarzyńska. Narciarstwo zaczął uprawiać w wieku trzech lat za sprawą swojego ojca, który zaangażował go w ten sport. Największym jego sukcesem było piąte miejsce w slalomie podczas igrzysk w Soczi. Na tych samych igrzyskach został wybrany na chorążego reprezentacji podczas ceremonii otwarcia. W Czeladzi ukończył szkołę podstawową, a następnie był uczniem V Liceum Ogólnokształcącego w Dąbrowie Górniczej.
Jako sportowiec swoją karierę rozwijał w Klubie Sportowym „Start" w Katowicach. Jest zdobywcą Pucharu Europy 2013/2014 w slalomie i slalomie gigancie. Bierze udział także w zawodach Pucharu Świata. Wystąpił na Igrzyskach Paralimpijskich w Vancouver (2010), Soczi (2014) oraz w Pjongczang w Korei (2018). Ze sporymi sukcesami startował w wielu konkurencjach: slalom, slalom gigant, super gigant, zjazd. Plasował się w pierwszej dziesiątce zawodników. Uczestniczył również w mistrzostwach świata (2009, 2013).

***

AMADEUSZ IWANOWSKI, RYSZARD MORYC

– O krok od sukcesów olimpijskich byli także dwaj inni zawodnicy związani z Czeladzią – poinformował **Piotr Szymala** prezes Klubu Sportowego „Start" w rozmowie z „E.Cz.". Byli to znakomity narciarz alpejski **Amadeusz Iwanowski**, który ostatecznie zdecydował, że swojej przyszłości nie zwiąże ze sportem, oraz – przed laty uprawiający kolarstwo na wózku (handbike) – **Ryszard Moryc** (zm. w 2012 r.) – maratończyk, uczestnik międzynarodowych zawodów na wszystkich kontynentach, zawodnik zakwalifikowany do kadry narodowej na paralimpiady w Sydney i Atenach, na które z różnych przyczyn technicznych nie dojechał. W swojej kolekcji miał ponad 200 medali, 70 pucharów i dyplomów.

(Oprac. wk)

Fot. MaratonyPolskie.pl

Ryszard Moryc na maratońskiej trasie.

Fot. ŚLZP Katowice

Pszczelarze pamiętają

2 sierpnia br. 100 lat działalności świętował Śląski Związek Pszczelarzy w Katowicach. Z tej okazji w Pszczynie, w kościele Wszystkich Świętych poświęcono i odsłonięto epitafium pamięci ks. Stanisława Mazaka – pszczelarza, patrioty, w czasie wojny ratującego Polaków – Żydów, historiografa ks. dr. Jana Dzierżona, który wzbogacił zbiory Muzeum ks. Jana Dzierżona w Kluczborku. Ks. Mazak uciekając w 1945 roku ze Lwowa do Polski na Śląsk, zabrał nie tylko swoich parafian, ale także pięć zasiedlonych uli typu Ciesielskiego. Za swoją działalność został uhonorowany Medalem Sprawiedliwy Wśród Narodów Świata, Krzyżem Zasługi AK, i wieloma innymi, a także dyplomami, a w śród nich Dyplomem za Wzorowe Prowadzenie Pasieki nadanym przez Wojewódzki Związek Pszczelarzy w Katowicach. Na uroczystość zaproszony został poczet sztandarowy Zagłębiowskiego Koła Pszczelarzy w Czeladzi z siedzibą w składzie: wiceprezes **Zenon Będkowski**, **Wacław Czerski**, **Ryszarda Będkowska**.

ADAM WILCZYŃSKI
Przewodniczący Sekcji Historycznej ŚZP

KOREPETYCJE

- **PRZEDMIOTY:** matematyka, fizyka, chemia, informatyka, elektronika, automatyka, mechatronika. Wszystkie poziomy nauczania. Przygotuję do egzaminu gimnazjalnego, matury, egzaminu na studiach. Dojazd do ucznia. Tel. 511 24 19 91
- **MAT. - FIZ. - CHEM.** Tel. 513 381 813; 32 267 66 02
- **JĘZYK ANGIELSKI** – gwarantowana solidna, rzetelna pomoc w przyswojeniu materiału szkolnego, wzbogacenie słownictwa, poszerzenie znajomości gramatyki, przygotowanie do wszelkich egzaminów, w tym 8-klasisty, przygotowuję również do matury, ciekawe konwersacje. Dojazd do ucznia wliczony w cenę zajęć. Tel. 517 288 355

RÓŻNE

- **GARAŻ** sprzedam. Garaż jest murowany, położony jest za szpitalem w Czeladzi. Tel. 508 110 083
- **SPRZEDAM** mieszkanie własnościowe typu M4 w Czeladzi na osiedlu Musiała. Pow. 47 m^2, 3 piętro. Tel. 509 594 860
- **SPRZEDAM** mieszkanie: pokój, kuchnia, łazienka (piwnica) w Czeladzi na ul. M. Auby. Pow. 29,44 m^2. Tel. 693 128 492; 780 428 343
- **SPRZEDAM** działkę kol. „Rolnicza" nr 18, 300 m^2. Cena do uzgodnienia. Tel. 502 640 311; 515 071 740
- **POSZUKUJĘ** mieszkania do wynajęcia. Najlepiej pokój z kuchnią i łazienka, c.o. Tel. 512 909 009; TAXI 531 300 228.
- **FIZJO-MED** Usługi rehabilitacyjne, Salon Medyczny, Jakub Ciołczyk, ul. Zwycięstwa 38A, 41-253 Czeladź. Tel. 601 311 204
- **FIZJO-MED** Centrum Rehabilitacji, Czeladź Piaski, ul. Zwycięstwa 38 A. Oferujemy: masaże lecznicze, zabiegi fizykoterapeutyczne, terapię manualną oraz Sklep Medyczny NFZ z dowozem pampersów i pieluchomajtek oraz sprzętu medycznego do domu pacjenta. Tel. 601 311 204
- **ŚWIADECTWA** charakterystyki energetycznej, audyty energetyczne. Tel. 606 307 123
- **GROBOWIEC** + miejsce na cmentarzu - ul. Nowopogońska, sprzedam. Tel. 600 498 818
- **DARKOL** Pogotowie Komputerowe, komputer się zawiesza, Internet przestał działać, wirusy prześladują twój komputer, nie chodzi twoja ulubiona gra. Potrzebujesz profesjonalnej pomocy. Tel. 511 241 991
- **KANCELARIA** Adwokacka LCG, adwokat Mariusz Dudała świadczy usługi prawne w zakresie prawa cywilnego, rodzinnego i opiekuńczego, gospodarczego i handlowego, karnego, prawa spółek. Czeladź, ul. Trzeci Szyb 12 A, tel. 695 838 666; www.lcg.com.pl; e-mail: lcg.mdudala@onet.eu
- **KARDIOLOG** – dr n. med. Sylwia Kucia-Kuźma – diagnostyka i leczenie chorób serca. Będzin Grodziec ul. Miłosza 133b. Tel. 784 093 533
- **NAPRAWA** komputerów z dojazdem do klienta. Tel. 513 648 861
- **SPRZEDAM** mieszkanie własnościowe typu M-2 w Czeladzi na Osiedlu Miasta Auby. Mieszkanie środkowe, parter. Do zamieszkania od zaraz. Tel. 32 265 54 22.
- **BIURO TŁUMACZEŃ:** tłumaczenia przysięgłe/zwykłe, specjalistyczne. Ok. 50 języków w jednym miejscu. Czeladź 41-250, ul. Dehnelów 40/117. tel. 505966321. kontakt@przetlumaczymyto.pl
- **DELIKATESY** włoskie „Papaluca" – nowy punkt na mapie Czeladzi! Oferujemy szeroki wybór oryginalnych włoskich produktów: od makaronów, przez wyjątkowe sery i wędliny, aż po najlepsze wina. – Delikatesy Włoskie! Czeladź, ul. Bytomska 10. Tel. 533 645 535
- **SKLEP ZOOLOGICZNY** - Pupilandia oferuje m. in. karmy i akcesoria dla zwierząt. Możliwość dostawy. Czynny pn.-pt. 9.00-17.00, sb. 9.00-13.00. Czeladź, ul. Daleka 3. Tel. 694 402 258, pupilandia.czeladz@gmail.com
- **SPRZEDAŻ** tanich opon. Firma MARKGUM jest producentem opon bieżnikowanych z gwarancją. Sprzedajemy opony zimowe/letnie/całoroczne. Czeladź, ul. Szyb Jana 3. Tel. 517 302 787
- **OKNA** sprzedaż montaż, szybkie terminy realizacji, atrakcyjne ceny. Pomiar i wycena gratis! Zapraszamy. Tel. 516 229 109
- **NAGROBKI** granitowe, super ceny, duży wybór, wycena gratis, rabat na hasło „granit". Isgranit kamieniarstwo. Tel. 696717371
- **FIRMA** sprzątająca oferuje sprzątanie domów, biur, gabinetów lekarskich, sprzątanie po remoncie, pranie tapicerki meblowej. Czeladź, 17 Lipca 21a. Tel. 500 483 909
- **DIETETYK** Blisko Ciebie, Czeladź ul. Bytomska 50, Centrum-Med oferuje: kuracje odchudzające, diety lecznicze, analizę składu ciała, indywidualne plany żywieniowe bez suplementacji. Kuracje prowadzone są przez dyplomowanego dietetyka klinicznego. Tel. 734 051 747
- **KUPIĘ** antyki i starocia z PRL, od przedwojnia do 1985 r.: pocztówki, zdjęcia, dokumenty zabawki, żołnierzyki, obrazy, ramy, lampy, odznaki, odznaczenia, porcelanę, zegary, fajans, szkło, meble, ozdoby choinkowe, płyty winylowe, monety, banknoty, plakaty, itp. Sam odbieram, płacę gotówką. Tel. 602 699 779.
- **PASAŻ** handlowy w pawilonie pod Biedronką przy ul. Szpitalnej 8 zaprasza na zakupy: odzież damska i męska, wyroby i usługi jubilerskie, biżuteria ze stali chirurgicznej, ozdoby oraz największy w Czeladzi wybór kartek okolicznościowych i torebek do pakowania prezentów. Zapraszamy również do sklepu z chemią i kosmetykami, do fryzjera i salonu kosmetycznego.
- **KLINIKA** okien świadczy sługi w zakresie: serwis, naprawa, regulacja okien, (regulacja poprzez przeszklenie bez dopłaty), wymiana uszczelek. Regulacja skrzydła 30 zł + dojazd. Tel. 794 768 685

INFOLINIA DLA OSÓB BEZDOMNYCH

W OKRESIE ZIMOWYM NA TERENIE WOJEWÓDZTWA ŚLĄSKIEGO

INFORMACJĘ O MOŻLIWOŚCIACH POMOCY W ZAKRESIE NOCLEGU I WYŻYWIENIA UZYSKASZ, DZWONIĄC POD CAŁODOBOWY, BEZPŁATNY NUMER

987

W SYTUACJACH ZAGROŻENIA DZWOŃ PO POMOC POD NUMERY ALARMOWE:

112 - SŁUŻBY RATOWNICZE
986 - STRAŻ MIEJSKA
999 - POGOTOWIE RATUNKOWE

WOJEWODA ŚLĄSKI

ŚLĄSKI URZĄD WOJEWÓDZKI W KATOWICACH

Podziękowanie

Bardzo dziękuję strażakom z OSP Czeladź za użyczenie w dniu 7 listopada agregatu na ulicę 17 Lipca oraz ratownikom medycznym, którzy w tym dniu przyjechali z pomocą. Jestem Wam niezmiernie wdzięczna, że na co dzień niesiecie pomoc tym, którzy jej potrzebują, z dobroci serca, wrażliwości i otwartości na los drugiego człowieka. Dziękuję za cierpliwość, zaangażowanie, pomocny gest i pełen profesjonalizm, które ratują zdrowie i życie.

ELŻBIETA PYTLARZ

- **TAXI ZAGŁĘBIE:** Będzin, Czeladź, Dąbrowa Górnicza, Sosnowiec. Cztery miasta – jedna strefa, jedna cena. Tel. 537 441 441.
- **KURSY** prawa jazdy kat. A1, A2, A, AM, B, B+E, Czeladź ul. Bytomska 3, szkolenie na suzuki gladius i toyota 6-biegowa. Instruktorzy z długoletnim doświadczeniem z certyfikatem ITS oraz jazdy dokształcające. Tel. 601 531 146.
- **CENTRUM** Fizjoterapii Beata Kita. Sosnowiec, ul. Żeromskiego 8. Tel. 509 149 828, www.centrum-fizjoterapii.com.pl
- **KURS** prawa jazdy kat. A, B, BE, C, D, kwalifikacja wstępna i okresowa. Tel. 602 766 552; 888 555 101. Czeladź, ul. Katowicka 105 (obok sklepu żeglarskiego). Szkolimy na: Toyotach Yaris i Suzuki Gladius. Doświadczeni instruktorzy. Jazdy przed egzaminem i doszkalające dla osób posiadających prawo jazdy.
- **KURSY:** obsługa wózków widłowych, operatorów suwnic, HDS-y. Tel. 602 766 552, Czeladź, ul. Katowicka 105 (obok sklepu żeglarskiego).
- **M.E.R.S.I.** – ul. Bytomska 15 zaprasza w godz. 7.00–16.00. Przesyłki kurierskie GLS. Niszowe kosmetyki, jak z PEWEXU, prawdziwe szare mydło, prasa, kadzidła, magnesy, breloczki i widokówki z Czeladzi, doładowania telefonów. Tel. 518 639 888.
- **AA CZELADŹ** – chcesz uratować życie i przestać pić? Spotkania w poniedziałki o godz. 18.00 w Czeladzi, przy ul. Legionów 2 – Dom Diecezjalny „Szilo". Tel. 801 033 242 (Punkt Informacyjno-Kontaktowy).
- **AL-ANON.** Jeżeli masz bliską osobę, której picie przeszkadza ci spokojnie żyć. Spotkania w każdy piątek, o godz. 18.30, Sosnowiec ul. Niepodległości 17. Tel. 884 674 265 od pon. do piątku w godz. 18.00-20.00.

PRACA

- **ZATRUDNIĘ** pielęgniarki w opiece długoterminowej domowej u pacjentów na terenie powiatu będzińskiego. Forma zatrudnienia dowolna. Elastyczny czas pracy. Wynagrodzenie wg posiadanych kwalifikacji. www.maridan.pl, Tel. 32 761 38 15

ECHO CZELADZI
Miesięcznik samorządowy ukazuje się od 1991 roku

Nr 11/373/2024

wersja elektroniczna na: www.czeladz.pl

ISSN 1234-4966

Wydawca:
Urząd Miasta Czeladź
tel. 32 76 37 900 (CENTRALA)

Redaktor naczelna:
Wiesława Konopelska
redakcja@um.czeladz.pl
tel. 32 76 37 981

Redaktor:
Mateusz Załęski
mzaleski@um.czeladz.pl
tel. 32 76 37 914

Opracowanie graficzne, projekt okładki i skład: **Teresa Strojniak**

Zdjęcie na okładce:
Wiesława Konopelska

Korekta: **Anna Tatarek**

Portal www.czeladz.pl
promocja@um.czeladz.pl
32 76 37 972 lub 32 76 37 914

Redakcja zastrzega sobie prawo dokonywania zmian i skracania dostarczonych materiałów oraz nadesłanej korespondencji.

ZA TREŚĆ OGŁOSZEŃ REDAKCJA I WYDAWCA NIE ODPOWIADAJĄ

Druk: Drukarnia TOP DRUK
Nakład 5000 egz.

„Synergia" – trzy opowieści o trzech światach

Od 5 grudnia zapraszamy na wystawę zatytułowaną „Synergia". Złożą się na nią prace autorstwa **Joanny Banek**, **Jolanty Kuśmierskiej** oraz **Krystyny Malinowskiej**.
„Całość to coś więcej niż suma poszczególnych części" – piszą autorki o koncepcji ekspozycji, na której zaprezentują trzy różnorodne światy, trzy różne twórcze punkty widzenia, a każda z nich osobną opowieść.

Joanna Banek tworzy abstrakcyjne prace malarskie oraz obiekty. Interesują ją kultura, religia i filozofia Dalekiego Wschodu. Jej prace odwołują się do wierzeń i tradycji różnych kultur. Najważniejszy w jej sztuce jest problem koloru i symbol.

Jolanta Kuśmierska specjalizuje się w malarstwie, grafice komputerowej, rysunku i fotografii. Często próbuje łączyć różne media, tworząc autorskie kolaże. Interesuje się człowiekiem i wszystkim, co z nim związane oraz związkami natury i kultury. Inspirują ją także podróże, możliwość wejścia w inną naturę i kulturę. W swojej twórczości nieustannie mierzy się z figurą Innego.

Krystyna Malinowska artystycznie próbuje ukazać, istotę podejmującą działania „poza", która zmierza do zwielokrotnienia własnego istnienia, która może się zmienić, stać się kimś lub czymś innym a tym samym przekroczyć granicę własnej skończoności. Tytułowa „Synergia" kryje się w rozmaitości prezentowanych prac wykonanych w wielu technikach i przy użyciu wielu mediów. Artystki zaproponują nam przeniesienie się do świata, w którym będziemy mogli poczuć sens współistnienia i współdziałania.
Wystawa w GSW Elektrownia to część większego projektu realizowanego w różnych miejscach i przez różne kolektywy osobowe. Jego finalnym celem jest stworzenie instalacji będącej prymarnym atrybutem kobiety – SUKNI wydzierganej na szydełku i ozdobionej biżuterią, koronkami i koralikami. Suknia powstanie z materiałów recyklingowych, między innymi z woreczków foliowych, starych ubrań, sznurków, włóczek czy pociętych niepotrzebnych już tkanin.
Wernisaż odbędzie się 5 grudnia, o godz. 18.00. Ekspozycję będzie można oglądać do 12 stycznia 2025 roku. Wstęp wolny. NOWOŚĆ! W pozostałe dni (z wyjątkiem czwartków) obowiązują bilety wstępu.

AGNIESZKA TERMIŃSKA
(Oprac. na podstawie materiałów kuratorskich)

Krystyna Malinowska, tryptyk Synergia I, 250x100cm, technika mieszana na papierze morwowym,2023

Jolanta Kuśmierska, Spotkanie zachowane w pamięci, 80x60 cm mix media olej, akryl, płótno, 2024

Joanna Banek, z cyklu Zapach orientu, etnika, mix media na płótnie, akryl, 80x60 cm, 2023