Miesięcznik samorządowy

Echo Czeladzi

LIPIEC/SIERPIEŃ 2024 NR 7-8/370
Wydawca: Urząd Miasta Czeladź
ISSN 1234-4966
bezpłatny

ARCHIWALNE WYDANIA

100 lat CKS Czeladź

Drogowe inwestycje w 2024 roku

Czeladź w krajowym systemie ratowniczym

Kierunek GZM – zwiedzanie zabytków techniki w mieście

Najlepsi uczniowie wyróżnieni

Absolutorium dla burmistrza Zbigniewa Szaleńca

Na czerwcowej sesji Rady Miejskiej w Czeladzi radni podjęli uchwałę o udzieleniu absolutorium burmistrzowi Zbigniewowi Szaleńcowi z tytułu wykonania budżetu za rok 2023. Podjęcie tej decyzji poprzedziła debata nad raportem o stanie gminy oraz udzielenie wotum zaufania. Przyjęto także sprawozdanie z wykonania budżetu i sprawozdanie finansowe miasta.

Burmistrz Zbigniew Szaleniec z wotum zaufania i absolutorium

Za udzieleniem burmistrzowi absolutorium głosowało piętnastu radnych, jeden się wstrzymał, pięcioro było nieobecnych. Za wotum zaufania zagłosowało szesnastu radnych. Jednogłośnie zostało też przyjęte sprawozdanie z wykonania budżetu za 2023 rok.

– Mimo znakomitej współpracy z większością radnych w poprzednich kadencjach, po raz pierwszy uzyskałem absolutorium i wotum zaufania bez głosu przeciwnego. Tym samym radni wynikami głosowania potwierdzili bardzo wysoką ocenę społeczną, jaką otrzymałem podczas kwietniowych wyborów, uzyskując 83,42% poparcia. Ta wysoka ocena radnych, również tych, którzy po raz pierwszy zasiadają w Radzie Miejskiej, to docenienie zarówno moich wysiłków w pracy na rzecz miasta, jak i wszystkich moich współpracowników, zarówno z Urzędu Miasta, jak i z jednostek organizacyjnych, zakładów i spółek miejskich, na czele z byłym kierownictwem urzędu. I w tym miejscu wszystkim za tę ciężką pracę na rzecz naszej gminy serdecznie dziękuję. Podziękowania należą się także wszystkim radnym poprzedniej kadencji, którzy podejmowanymi na ogół jednomyślnie uchwałami, przyczynili się do wielkich sukcesów miasta w 2023 roku i całej minionej kadencji. Był to bowiem najlepszy okres w całej współczesnej historii Czeladzi, zarówno jeżeli chodzi o wyniki finansowe, jak i inwestycyjne. I to mimo, że kadencja nie była łatwa, bo okraszona pandemią, pogorszoną koniunkturą gospodarczą spowodowaną wojną na wschodzie i znaczącym obniżeniem dochodów miasta przez rządowe zmiany podatkowe. Podziękowania należą się także wszystkim czeladzianom za ich codzienną ciężką pracę na rzecz swoich rodzin oraz naszej małej ojczyzny. Wszystkim mieszkańcom za to dziękuję – powiedział burmistrz Zbigniew Szaleniec.

FINANSE MIASTA

W 2023 roku dochody i przychody miasta wyniosły 340 976 462 zł. Dochody wyniosły 329 322 725 zł, co stanowi 98,03% planu (w tym dochody własne – 295 070 512 zł). Natomiast wydatki wykonano w kwocie 221 664 445 zł (64,64% planu).

Największe wydatki związane z działalnością miasta w 2023 roku przeznaczono na oświatę i wychowanie (52 853 294 zł), gospodarkę nieruchomościami i mieszkaniową (51 173 992 zł), gospodarkę komunalną i drogi (49 479 550 zł), politykę społeczną i zdrowie (34687 828 zł), administrację i bezpieczeństwo (16 724 408 zł), kulturę i sport (12 982 130 zł), a na pozostałe – 3 763 244 zł. Regionalna Izba Obrachunkowa wydała pozytywną opinię o wykonaniu budżetu za 2023 rok.

NAJWAŻNIEJSZE INWESTYCJE

Do najważniejszych inwestycji zrealizowanych i rozpoczętych w 2023 roku zaliczyć należy m.in.: remont Cechowni, budowę mieszkań przy ulicy Hallera i 21 Listopada, remont kamienicy przy ulicy Bytomskiej 20, termomodernizację budynków przy ulicy Konopnickiej i 21 Listopada, remont stadionu im. Józefa Pawełczyka i Parku Jordana. Wykonano również ważne inwestycje drogowe – remonty ulic: Ogrodowej, Kilińskiego, Boguckiego, Niwa.

W 2023 roku w mieście zostało zlikwidowanych około 150 pieców i kotłów na paliwo stałe.

Największe inwestycje zostały przeprowadzone przy ulicy Legionów (16 budynków podłączono do sieci ciepłowniczej) oraz przy ulicy Betonowej (11 budynków podłączono do sieci ciepłowniczej). Ponadto w ramach

Budowa mieszkań przy ul. Hallera

Budowa mieszkań przy ul. 21 list

programu „Odnawialne źródła energii szansą dla mieszkańców Czeladzi” w naszym mieście zamontowano 107 instalacji fotowoltaicznych o łącznej mocy 492,225 kWp.

RAPORT O STANIE GMINY

Burmistrz Czeladzi podczas sesji przedstawił również raport, w którym podsumował działania podjęte w roku poprzednim. Raport o stanie gminy w 2023 roku podsumowuje działania rewitalizacyjne, zrealizowane inwestycje i remonty oraz opisuje szczegółowo różne dziedziny życia.
Na podstawie przepisów ustaw o samorządzie powiatowym i gminnym, burmistrz jest zobowiązany do przedstawienia raportu o stanie miasta za poprzedni rok. Raport stanowi podsumowanie działań, jakie podejmowane są w mieście, programów i realizowanych strategii miejskich. Dokument, z którym każdy mieszkaniec miasta może się zapoznać, publikowany jest w Biuletynie Informacji Publicznej Urzędu Miasta Czeladź i przekazywany radnym. Podczas sesji Rady Miejskiej odbywa się debata nad raportem.

MATEUSZ ZAŁĘSKI

Zeskanuj kod i zapoznaj się z Raportem o stanie gminy za 2023 rok

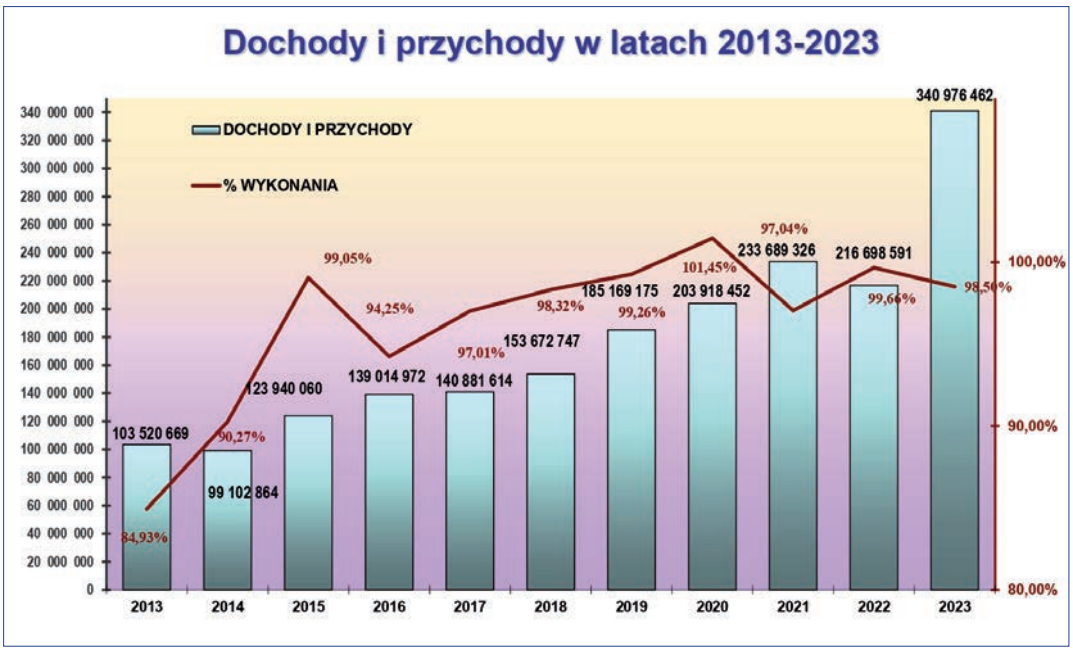

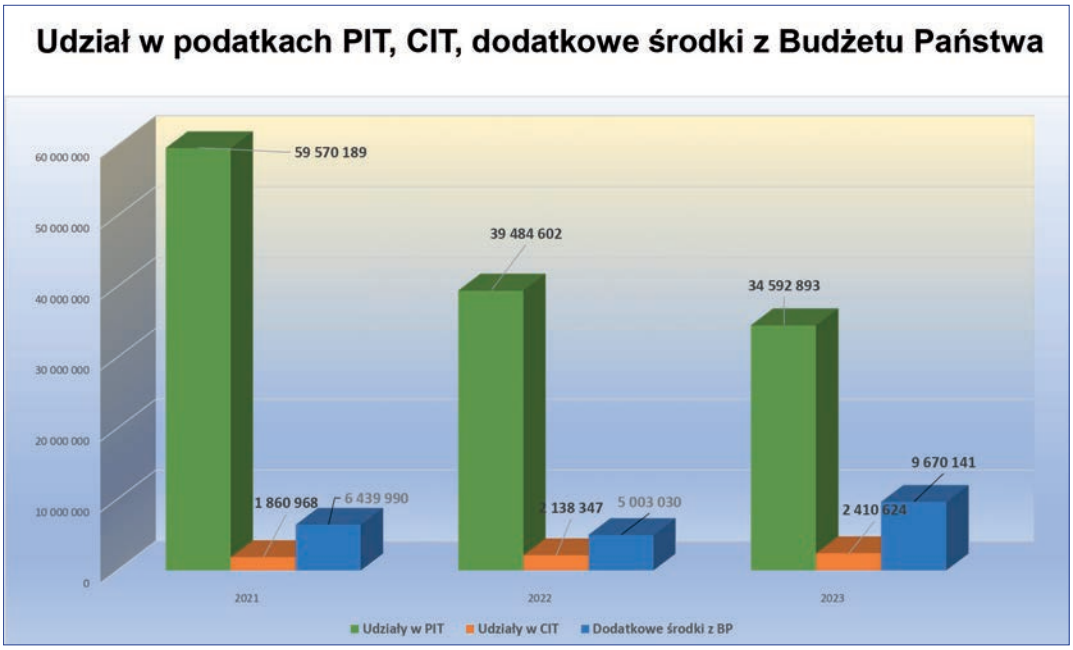

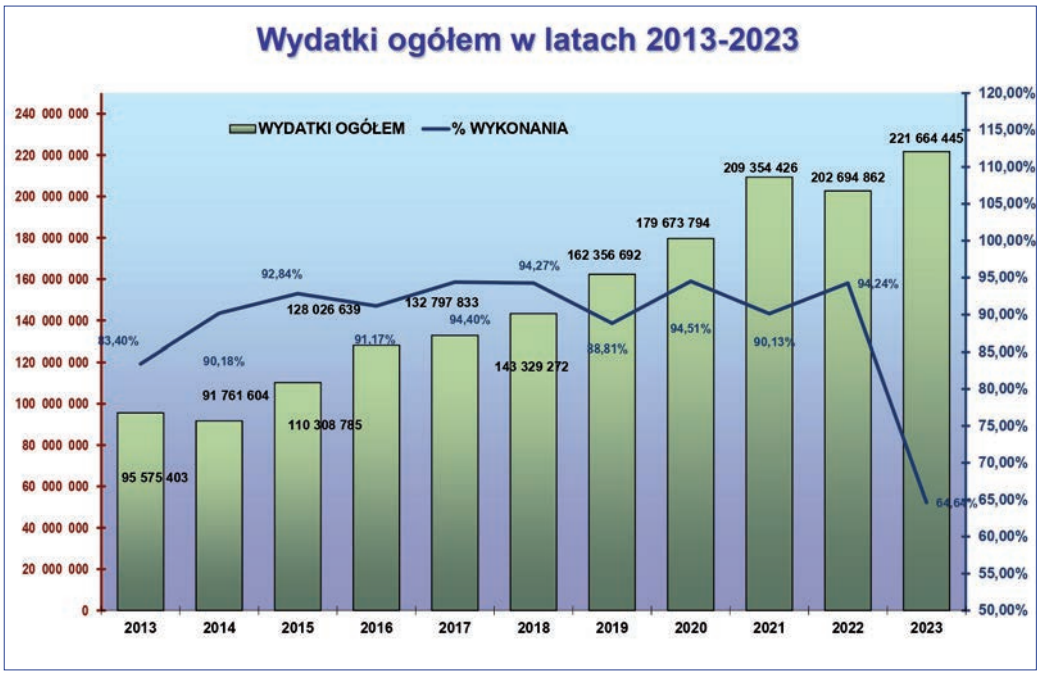

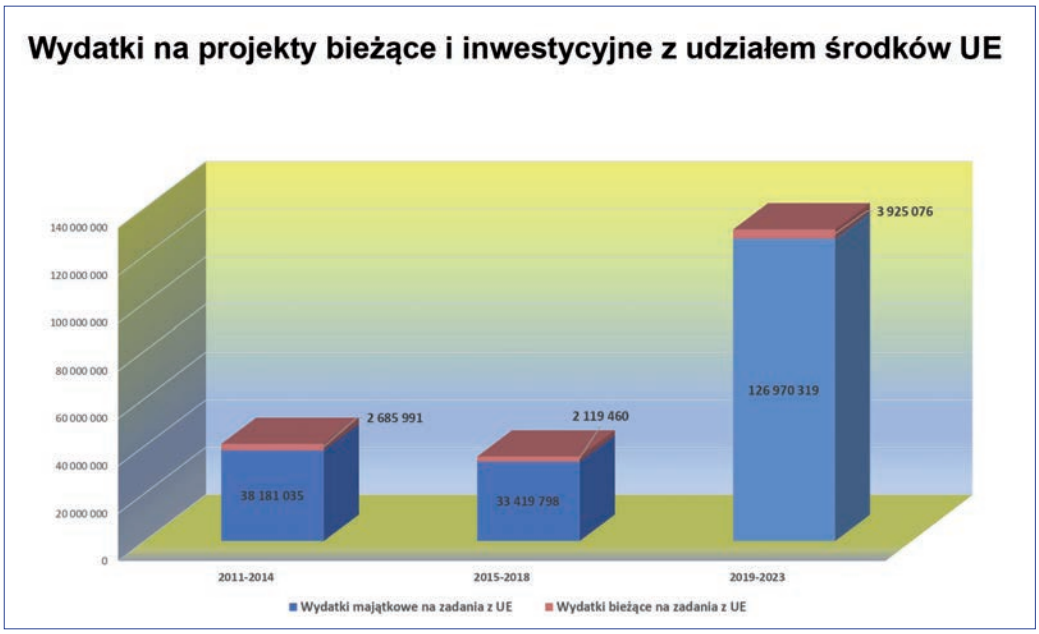

INWESTYCJE DROGOWE – PLANY NA 2024 ROK

Remont ulicy Bytomskiej to nie jedyna tegoroczna inwestycja, która poprawi komfort korzystania z czeladzkich dróg.
Remont ulicy Bytomskiej będzie miał charakter kompleksowy, tak aby jak najdłużej mogła ona dobrze służyć naszym mieszkańcom. Zakres prac obejmuje budowę kanalizacji deszczowej, przebudowę jezdni asfaltobetonowej oraz przebudowę chodników. Prace będą prowadzone na odcinku około 240 metrów bieżących od ronda przy ulicy Bytomskiej w kierunku ulicy Szpitalnej. Koszt inwestycji to 1 806 525,91 zł brutto, a jej wykonawcą jest General Development Sp. z o.o. z siedzibą w Tarnowskich Górach. Ponadto na zlecenie Czeladzkich Wodociągów zostanie wybudowana kanalizacja sanitarna o wartości 580 858,95 zł brutto. W tym roku już są realizowane lub zaplanowane do realizacji:

• Budowa ulicy Staropogońskiej
W ramach kończącej się inwestycji realizowane są roboty budowlane na ulicy Staropogońskiej oraz na fragmencie ulicy Trzeci Szyb. Zakres obejmuje wykonanie kanalizacji deszczowej, kanału technologicznego, oświetle-

talizacji i nowoczesna Mediateka

Remont ul. Kilińskiego

Remont ul. Niwa

Remont ul. Ogrodowej

nia oraz nawierzchni drogi z kostki betonowej na jezdni oraz chodniku.

• Przebudowa ulicy Miłej
Zakres trwającej przebudowy ulicy Miłej obejmuje rozebranie starej nawierzchni asfaltobetonowej i wykonanie nowej nawierzchni z kostki betonowej. W ramach przebudowy zostaną też wymienione krawężniki betonowe po obu stronach jezdni. Dodatkowo zostanie wykonana studnia chłonna, która ma na celu odwodnienie nawierzchni drogi.

• Remont ulicy Handlowej
Zakres trwającego remontu ulicy Handlowej obejmuje wymianę nawierzchni asfaltobetonowej na odcinku o długości około 780 metrów bieżących oraz wykonanie chodnika na długości 970 metrów bieżących. Prace związane z jezdnią polegać będą na sfrezowaniu starej nawierzchni asfaltobetonowej i wykonaniu nowych warstw bitumicznych. W ramach remontu zostaną też wymienione krawężniki betonowe po obu stronach jezdni. Chodnik zostanie wykonany z kostki betonowej wraz z obrzeżami oraz podbudową.

W tym miesiącu (4 lipca) przekazany został również teren budowy pod **budowę obwodnicy osiedla Rojce – etap I**. W ramach tej inwestycji zostanie wybudowana droga o długości 573 metrów bieżących wraz z jezdnią asfaltobetonową, chodnikiem oraz drogą rowerową. Warto podkreślić, że droga ta zostanie wyposażona w nowoczesne i energooszczędne oświetlenie LED. Powstanie również kanalizacja deszczową wraz z przepompownią oraz kanał techniczny.
Ponadto w lipcu powinien zostać ogłoszony przetarg na **rozbudowę ulicy Ogrodowej**. Inwestycja zakłada wybudowanie drogi o długości około 43 metrów bieżących. Zakres prac przewiduje wybudowanie jezdni asfaltobetonowej, chodnika, wyposażenie drogi w oświetlenie typu LED, a także budowę kanalizacji deszczowej oraz kanału teletechnicznego.

JAKUB KUBASIK

wełczyka

Termomodernizacja budynków przy ul. Konopnickiej

Fot. UM/ M. Załęski

Czeladź w krajowym systemie ratowniczo-gaśniczym

11 lipca, w Urzędzie Miasta zostało podpisane trójstronne porozumienie pomiędzy Komendą Powiatową Państwowej Straży Pożarnej w Będzinie, Miastem Czeladź oraz Ochotniczą Strażą Pożarną w Czeladzi w sprawie włączenia naszej jednostki do krajowego systemu ratowniczo-gaśniczego.

W spotkaniu uczestniczyli: burmistrz **Zbigniew Szaleniec**, komendant powiatowy PSP w Będzinie mł. bryg. **Arkadiusz Spera** oraz prezes OSP Czeladź **Tomasz Jurczak**. Porozumienie podpisano już po raz trzeci na okres pięciu lat.

– Tylko najlepsze jednostki OSP o odpowiednim wyposażeniu i dobrym wyszkoleniu mogą funkcjonować w ramach krajowego systemu ratowniczo-gaśniczego. Cieszy fakt, że nasza jednostka zaliczana jest od lat do najlepszych i podpisane porozumienie pozwoli jej przez pięć kolejnych lat pomagać mieszkańcom powiatu będzińskiego, a w razie pilnej potrzeby także innych powiatów, w różnych krytycznych sytuacjach. Przy okazji na spotkaniu z komendantami PPSP i naszej OSP omówiliśmy wiele tematów związanych z ochroną mieszkańców naszego miasta przed różnymi zagrożeniami oraz planach doposażenia naszej placówki OSP, szczególnie dotyczących zakupu nowego samochodu bojowego – przekazał burmistrz Zbigniew Szaleniec.

Celem krajowego systemu ratowniczo-gaśniczego jest ujednolicenie działań o charakterze ratowniczym, podejmowanych w sytuacjach zagrożeń życia, zdrowia, mienia lub środowiska, przez Państwową Straż Pożarną we współpracy, m.in. z jednostką Ochotniczej Straży Pożarnej w Czeladzi. Swoje zadania KSRG realizuje poprzez koordynację walki z pożarami i innymi klęskami żywiołowymi oraz ratownictwa technicznego, ekologicznego i medycznego na wszystkich szczeblach administracji. Krajowy system ratowniczo-gaśniczy stanowi integralną część systemu bezpieczeństwa państwa. *MZ*

EKOLOGIA

O ekologii w przedszkolach i podczas Nieobozowej Akcji letniej

Realizując Projekt Zintegrowany LIFE „Śląskie. Przywracamy błękit" odbyło się kilka kolejnych spotkań z dziećmi uczęszczającymi do czeladzkich placówek oświatowych.

W dniach od 26 czerwca oraz 12 lipca odbyły się spotkania ekologiczne w Przedszkolu Publicznym nr 10 im. „Przyjaciół Bajek Disneya" i Przedszkolu Publicznym nr 9 im. „Baśniowej Krainy".

W trakcie spotkań w przedszkolach, w ramach projektu, przygotowana została projekcja bajki „Książę i smog". Mali czeladzianie otrzymali kolorowanki przedstawiające otaczający nas świat zwierząt, owadów i roślin oraz materiały edukacyjne. W zajęciach udział wzięło 200 dzieci w grupach wiekowych od 3 do 6 lat.

Fot. H. Michalski

Zajęcia odbyły się pod hasłem „Dbaj o powietrze". W ramach projektu LIFE „Śląskie przywracamy błękit" w Szkole Podstawowej nr 3 odbyły się również spotkania z uczestnikami Nieobozowej Akcji Letniej. W zajęciach udział wzięło 270 dzieci w wieku od 6 do 14 lat. Dzieci dowiedziały się czym jest smog, jakie są główne źródła zanieczyszczeń, kto jest szczególnie narażony na oddziaływanie smogu, jak sprawdzić jakość powietrza oraz jak zachować się podczas Alarmu Smogowego.

Otrzymały też ulotki i kolorowanki.

Zajęcia z ekodoradcą odbyły się w ramach projektu „Dbaj o powietrze".

Materiały informacyjno-edukacyjne pochodziły strony internetowej LIFE „Śląskie. Przywracamy błękit". Program finansowany jest ze środków Unii Europejskiej.

HENRYK MICHALSKI
Ekodoradca

Śląskie Przywracamy błękit
Life
NFOŚiGW
Województwo Śląskie
MIASTO CZELADŹ
Projekt zintegrowany LIFE „Śląskie. Przywracamy błękit". Kompleksowa realizacja Programu ochrony powietrza dla województwa śląskiego realizowany jest przy dofinansowaniu z Programu LIFE Unii Europejskiej oraz Narodowego Funduszu Ochrony Środowiska i Gospodarki Wodnej.
LIFE20 IPE/PL/000007 - LIFE-IP AQP-SILESIAN-SKY

OFERUJEMY GRUNTY MIESZKANIOWE:

▶ **przy ul. Przełajskiej** – **8 działek** o powierzchni **0,0700** ha każda z udziałem w drodze wewnętrznej – cena wywoławcza za działkę 172 200 zł, **przetargi w sierpniu/wrześniu 2024 r.**

▶ **przy ul. Grodzieckiej** – grunt o łącznej powierzchni **0,0631 ha** – cena wywoławcza 140 000 zł, **przetarg w sierpniu 2024 r.**

▶ **przy ul. Malinowej** – grunty o różnej powierzchni od około **0,0700 ha** do około **0,1000 ha** – **przetargi w październiku/listopadzie 2024 r.**

▶ **przy ul. Chmielnej** – grunty o powierzchni od **0,0720 ha** do **0,0860 ha** – **przetargi w październiku/listopadzie 2024 r.**

▶ **przy ul. Mysłowickiej** – grunty o powierzchni od około **0,0700 ha** do około **0,950 ha** – **przetargi w listopadzie/grudniu 2024 r.**

Informacje na stronie BIP Czeladź, Tablica ogłoszeń – działki budowlane:
https://bip.czeladz.pl/tablica_ogloszen/Nieruchomosci_-_dzialki_budowlane.html

Kontakt w sprawie i informacje szczegółowe
Urząd Miasta Czeladź, Wydział Gospodarki Nieruchomościami, Spraw Lokalowych i Nadzoru pod **nr tel. 32 76 37 980**.

ZAPRASZAMY

Zużyte opony oddaj w PSZOK-u, jeden big-bag dostaniesz za darmo

Coraz częstszym zwyczajem jest wystawianie zużytych opon samochodowych oraz odpadów budowlano-remontowych przy placach gospodarczych znajdujących się na terenach zabudowy wielomieszkaniowej. Zarządcy nieruchomości ponoszą duży nakład prac i kosztów związanych z usuwaniem tych odpadów. Przypominany, iż na terenie miasta funkcjonuje Punkt Selektywnego Zbierania Odpadów Komunalnych (PSZOK), w którym każdy mieszkaniec miasta może bezpłatnie oddać w/w odpady.

PSZOK znajduje się przy ul. Szyb Jana 1H w Czeladzi i pracuje w każdy poniedziałek, środę i piątek oraz pierwszą sobotę miesiąca. PSZOK czynny jest w godzinach od 7.00 do 14.00 oraz w co drugą środę do godziny 18.00. Szczegółowe informacje na temat godzin otwarcia oraz rodzajów przyjmowanych odpadów dostępne są na stronie internetowej www.pszok.org Odpady budowlano-remontowe odbierane są bezpłatnie w PSZOK w ilości do 1 tony.

W przypadku posiadania większej ilości takich odpadów można skorzystać komercyjnie z wygodnej formy zamówienia kontenera z firmy Alba pod adresem www: ecoexpress24.pl lub uzgodnić oddanie tych odpadów komercyjnie w PSZOK pod nr tel. 600 033 010.

Odpady budowlano-remontowe można również gromadzić w big-bagach wydawanych w biurze obsługi klienta firmy Alba przy ul. Wojkowickiej 14a w Czeladzi.

Raz w roku na gospodarstwo domowe przysługuje big-bag na jedną tonę odpadów budowlano-remontowych, za który nie ponosi się żadnej dodatkowej opłaty. Zapełniony worek big-bag należy zgłosić do firmy Alba, która go odbierze.

Pamiętajmy, że zużyte opony lub odpady remontowo-budowlane wysypane przy placu gospodarczym na terenie osiedli mieszkaniowych powodują duże utrudnienia, ograniczają miejsca do złożenia odpadów wielkogabarytowych, generują dodatkowe koszty usuwania odpadów ponoszone przez zarządców nieruchomości, psują estetykę otoczenia oraz często zachęcają do podrzucania innych niewłaściwych frakcji odpadów, które nie powstają w gospodarstwach domowych.

Wszelkie informacje związane z odpadami komunalnymi można również uzyskać w Urzędzie Miasta Czeladź pod nr tel. 32 76 37 984

WYDZIAŁ ROZWOJU MIASTA I FUNDUSZY ZEWNĘTRZNYCH URZĘDU MIASTA CZELADŹ

UM/M. Załęski

Wizualizacja rozbudowanego obiektu.

Prace remontowe ruszyły pełną parą.

Ruszyła przebudowa Kopalni Kultury

Ruszyła długo zapowiadana przebudowa Kopalni Kultury. Obiekt jest ważnym miejscem na kulturalnej mapie Czeladzi i remont był niezbędny. Miasto wybrało już wykonawcę prac. Został nim Zakład Remontowo-Budowlany „Budolex" Stanisław Oleksy z Ujanowic, który wspólnie ze spółką Budolex złożyli najkorzystniejszą ofertę.

– Od jakiegoś już czasu zapowiadaliśmy tę inwestycję, bo imprezy, przedstawienia teatralne, czy też projekcje filmów w Kopalni Kultury cieszą się dużym powodzeniem. A przecież taniec, muzykę i śpiew ćwiczy tam kilkaset dzieci. Obiekt stał się za ciasny – mówił kilka miesięcy temu burmistrz **Zbigniew Szaleniec**. Miasto pozyskało na remont Kopalni Kultury fundusze z Rządowego Programu Inwestycji Strategicznych. Teraz przyszedł czas na remont i konieczne wyłączenie obiektu z eksploatacji na kilka miesięcy.

Co się zmieni? – Powiększy się ciasny dzisiaj hol, z sali koncertowo-kinowej nie będzie się już wychodziło tak, jak dotychczas, czyli wprost na chodnik. No i co najważniejsze od strony Placu Viannaya Kopalnia Kultury wzbogaci się o dodatkową salę, w której będą mogły się odbywać np. kameralne koncerty, a na co dzień będzie tam funkcjonować niewielka kawiarenka. To pomieszczenie zostanie wyposażone w szerokie, rozsuwane szklane drzwi na zewnątrz, które po otwarciu stworzą plenerową scenę, na której będą mogły być realizowane przedstawienia teatralne, czy koncerty dla widzów zgromadzonych na Placu Viannaya – wyjaśnia Zbigniew Szaleniec.

Dodatkowo zagospodarowany zostanie przyległy do obiektu teren, dostosowany dla osób niepełnosprawnych, na skarpach wykonane zostaną nasadzenia niskiej zieleni.

Zakres prac obejmuje w szczególności: roboty – rozbiórkowe i wyburzeniowe, ziemne, konstrukcyjne, dekarskie, wymianę stolarki okiennej i drzwiowej, wykończeniowe wewnętrzne oraz zewnętrzne, w tym instalacje wodociągowe, elektryczne, oświetlenia elektrycznego, kanalizacji sanitarnej, wentylacji oraz roboty związane z zagospodarowania terenu oraz elementy wyposażenia.

Prace mają potrwać trzynaście miesięcy, a wartość inwestycji ma wynieść 6,2 mln złotych. – Uzbrójmy się więc w cierpliwość, bo już wkrótce Kopalnia Kultury będzie jeszcze bardziej funkcjonalnym i atrakcyjnym miejscem do spędzania wolnego czasu – dodaje burmistrz Zbigniew Szaleniec. *MZ*

Wydział Ksiąg Wieczystych w Czeladzi

Na początku lipca, przy Sądzie Rejonowym w Czeladzi, otwarto Wydział Ksiąg Wieczystych, który w ekspresowym tempie powstał na bazie zrujnowanych garaży dawnego zakładu remontowego Czeladzkiej Spółdzielni Mieszkaniowej.

– To dla mieszkańców Czeladzi kolejne sądowe udogodnienie, bo od teraz wszystkie sprawy związane z zakupem czy sprzedażą mieszkań oraz nieruchomości i założeniem, czy wpisem do Księgi Wieczystej załatwią na miejscu, w Czeladzi. Dzięki temu ranga naszego miasta znów trochę wzrośnie – podkreśla burmistrz **Zbigniew Szaleniec**.

Sąd Rejonowy w Czeladzi mieści się przy ulicy Kombatantów 4, w wydzierżawionym przez Ministerstwo Sprawiedliwości na 10 lat budynku należącym do Czeladzkiej Spółdzielni Mieszkaniowej. Po tym czasie ministerstwo będzie mogło starać się o wykupienie budynku na własność lub wybudować nową siedzibę w innym miejscu. Miasto deklarowało już wcześniej, że może przekazać pod tę inwestycję miejskie grunty. Warto też dodać, że nowe sale rozpraw powstały nie tylko w budynku głównym, ale także w spółdzielczych warsztatach.

Sąd obsługuje mieszkańców Czeladzi, Wojkowic i gminy Bobrowniki. Są tu rozpatrywane sprawy związane z postępowaniami karnymi, cywilnymi oraz sprawy rodzinne i dotyczące nieletnich. Pracuje tutaj dziewięciu sędziów, dwóch referendarzy, trzech asystentów, sześciu kuratorów i 27 urzędników. Prezesem sądu jest **Marta Wilk**. *MZ*

Pogrążonej w żałobie Rodzinie
najszczersze kondolencje oraz wyrazy głębokiego współczucia
z powodu śmierci

ŚP. HENRYKA MIESZCZANINA

wieloletniego Dyrektora Szkoły Podstawowej nr 2
im. Marii Konopnickiej w Czeladzi

składają
Dyrekcja, nauczyciele i pracownicy SP2 w Czeladzi

Pani
ANECIE JÓŹWIN-RYBSKIEJ
Dyrektor
Miejskiego Ośrodka Pomocy Społecznej w Czeladzi
wyrazy serdecznego współczucia oraz głębokiego żalu
po śmierci

MĘŻA

składa
Burmistrz Miasta Czeladź Zbigniew Szaleniec
wraz ze Współpracownikami

Święto Metropolii w Czeladzi

KIERUNEK GZM

Górnośląsko-Zagłębiowska Metropolia świętuje siódme urodziny. Z tej okazji w ostatni weekend czerwca już po raz trzeci odbył się największy w Polsce festiwal mikrowypraw Kierunek GZM. Tym razem na uczestników czekało 178 wycieczek oraz dwa wydarzenia specjalne.

Na mapie mikrowycieczek nie mogło zabraknąć najstarszego miasta Zagłębia Dąbrowskiego. Sporo chętnych, nie tylko z Czeladzi, bo m.in. z Katowic, Bytomia, Wojkowic, Siemianowic Śląskich, Zabrza, Dąbrowy Górniczej czy Częstochowy skorzystało 29 czerwca, z możliwości obejrzenia najciekawszych miejsc naszego miasta.

Odwiedzający – w trzech turach – mogli zapoznać się z historią Czeladzi. Każda wycieczka rozpoczynała się na rynku Starego Miasta, gdzie wszyscy mogli zapoznać się z jego czytelnym po dziś dzień układem urbanistycznym oraz wejść do kościoła pw. św. Stanisława BM, który jest jednym z największych kościołów niebędących katedrą, na terenie naszego kraju. Następnie udali się na osiedle patronackie na Piaskach. Tam mogli podziwiać wnętrza kościoła pw. Matki Bożej Bolesnej.

Ostatnim punktem na mapie wycieczek po Czeladzi był unikalny kompleks postindustrialny, jakim są tereny dawnej KWK Saturn. Miejsce to zachowało swój przemysłowy charakter, a w zrewitalizowanych budynkach mieszczą się obecnie takie obiekty użyteczności publicznej jak Galeria Sztuki Współczesnej „Elektrownia" z zachowanymi maszynami, Centrum Usług Społecznościowych i Aktywności Lokalnej czy Cechownia, w której niebawem zostanie uruchomione Postindustrialne Centrum Górnictwa Węglowego w Zagłębiu. Na koniec każdy z uczestników otrzymał pamiątkowe drobne miejskie gadżety.

W rolę przewodnika wcieliła się historyk **Anna Binek-Zajda**, która z wielkim zaangażowaniem przybliżyła historię naszego miasta. Projekt został zrealizowany przy współudziale środków z dotacji Górnośląsko-Zagłębiowskiej Metropolii.

Kierunek GZM

Trzecia edycja projektu Kierunek GZM okazała się ogromnym sukcesem. Wydarzenie zgromadziło tysiące osób, które miały okazję odkryć i doświadczyć niezwykłych miejsc w Górnośląsko-Zagłębiowskiej Metropolii. W programie tegorocznego Kierunku GZM znalazło się 178 wycieczek oraz 2 wydarzenia specjalne. Wśród nich nie brakowało wycieczek przyrodniczych i historycznych. Sporo uwagi poświęcono architekturze, miejscom na co dzień niedostępnym, niezwyczajnym opowieściom, a także mniej lub bardziej znanym postaciom.

Górnośląsko-Zagłębiowską Metropolię przemierzano na niemal wszelkie możliwe sposoby: na piechotę, na rowerze, autobusem, kajakiem, a nawet balonem i windą paciorkową.

Wycieczki odbyły się we wszystkich miastach i gminach tworzących GZM. Uczestnicy wycieczek mogli poznać lepiej centrum GZM i jej obrzeża, centra miast i małe miejscowości, pałace, przemysłowe osiedla, przydrożne kapliczki i podmiejskie lasy.

Jednym z ważnych aspektów tegorocznego festiwalu była promocja ekologicznego stylu życia. Odwiedzający mogli korzystać z bezpłatnego transportu zbiorowego, co zachęcało do rezygnacji z samochodów. Wystarczyło pobrać ze strony internetowej specjalny kupon.

Metropolia GZM

Górnośląsko-Zagłębiowska Metropolia powstała 1 lipca 2017 roku, a zaczęła działać 1 stycznia 2018 roku. Organizacja – mocą ustawy metropolitalnej – zrzesza 41 miast i gmin centralnej części województwa śląskiego, w których mieszka około 2,25 mln ludzi. Wśród ustawowych zadań Metropolii ustalono, m.in., planowanie przestrzenne, działania na rzecz rozwoju społeczno-gospodarczego, transport publiczny i promocję.

MATEUSZ ZAŁĘSKI

Od pięciu lat grają w Rummikub

Minęło już pięć lat, odkąd w naszym mieście zaczęły odbywać się cykliczne zajęcia, turnieje i mistrzostwa miasta w Rummikuba. Gra stała się nie tylko popularną formą rozrywki, ale także formą integracji społecznej. Pierwsze zajęcia dla seniorów odbywały się w Miejskiej Bibliotece Publicznej. Obecnie prowadzone są zajęcia dla dzieci w Szkole Podstawowej nr 2 w Czeladzi oraz w ramach Uniwersytetu Trzeciego Wieku w Kamiennicy Konarzewskich. Organizowane są również cykliczne turnieje, m.in. z okazji Świąt Wielkanocnych „Rummiub z jajem" czy Turniej Noworoczny. Co roku rozgrywana jest też Czeladzka Liga Rummikuba. Wydarzenie gromadzi graczy w różnym wieku – od dzieci po seniorów. Co roku odbywają się Mistrzostwa Miasta, a także Mistrzostwa Czeladzi Seniorów.

W tym roku w Szkole Podstawowej nr 2 odbyły się IV Mistrzostwa Czeladzi. W zawodach wystartowało 40 uczestników z całego Śląska i różnych zakątków Polski, w tym z Warszawy i Tarnowa. Pierwsze miejsce zajął **Jarosław Nosek**, drugie miejsce wywalczył **Maciej Sroka**, trzecie miejsce zajęła **Anna Wolny**. W kategorii rodzinnej Family Cup zwyciężyła Anna Wolny wraz z mamą, na drugim miejscu znalazł się **Fabian Nosek** wraz z tatą, na trzecim miejscu uplasowała się **Oliwia Bąk** wraz z ciocią. Najlepszą zawodniczką z Czeladzi okazała się uczennica klasy trzeciej SP2 **Nikola Skrzypczyk**, która zajęła ósme miejsce.

IV Mistrzostwa Czeladzi w Rummikub były również turniejem eliminacyjnym do Mistrzostw Polski, co dodatkowo podniosło rangę wydarzenia i wzbudziło jeszcze większe emocje.

EWA FRONCZEK

CSM
CZELADZKA SPÓŁDZIELNIA MIESZKANIOWA

Zapraszamy na

Piknik Rodzinny

z okazji 50-lecia Czeladzkiej Spółdzielni Mieszkaniowej

1 września 2024 r. od godz. 14.00

przed siedzibą Spółdzielni, plac przy ul. Szpitalnej 9A

Skorzystaj z bezpłatnej mammografii

W ramach lokalnych działań profilaktycznych oraz Programu Profilaktycznego Wczesnego Wykrywania Raka Piersi odbędą się bezpłatne badania mammograficzne. W badaniach mogą wziąć udział Panie od 45 do 74 roku życia, ubezpieczone, które spełniają jeden z dwóch warunków: nie miały wykonanej mammografii w ciągu ostatnich 24 miesięcy lub są w grupie ryzyka (rak piersi w rodzinie u marki, siostry lub córki lub mutacje w obrębie genów BRCA1 lub/i BRCA2) i w roku poprzedzającym otrzymały w ramach realizacji programu pisemne wskazanie do wykonania ponownej mammografii po upływie 12 miesięcy. Programem nie są objęte Panie, u których wcześniej zdiagnozowano zmiany nowotworowe o charakterze złośliwym w piersi.

Najbliższe terminy badań mammograficznych:

* **8 sierpnia 2024 r. w godzinach od 9.00 do 17.00**
* **10 września 2024 r. w godzinach od 9.00 do 17.00**

Rynek Starego Miasta.
Badania wykonywać będzie firma Geneva Trust Polska Sp. z o.o.

Rejestracja telefoniczna pod numerami telefonów:
58 767 34 44, 58 767 34 55.

INFORMATOR rekreacyjno-kulturalny | lipiec-sierpień 2024

WYDZIAŁ EDUKACJI I POLITYKI SPOŁECZNEJ
Urząd Miasta Czeladź, ul. Katowicka 45, tel. 32 763 79 76
2, 9, 23 i 30.08, godz. 11.00, I grupa – Zajęcia FIT Senior
Miejsce: MOSiR Czeladź, sala baletowa, ul. Sportowa 2
Liczba miejsc ograniczona, obowiązują zapisy telefoniczne pod numerem 32 763 79 88.

MIEJSKA BIBLIOTEKA PUBLICZNA
BIBLIOTEKA GŁÓWNA
ul. 1 Maja 27, tel. 32 265 10 02
19, 21, 23, 26, 28 i 30.08 godz. 10.00–11.30 – *Akcja Lato w mieście*: *Podróż za jeden uśmiech z biblioteką* – warsztaty literacko-plastyczne w Wypożyczalni dla Dzieci i Młodzieży. Zajęcia dla dzieci w wieku od 7-12 lat.

FILIA NR 1 MBP
ul. 11 Listopada 8, tel. 32 265 34 08
31.07, godz. 16.00 – *Biblioteczne spotkania przy kawie* – cykl dla seniorów
28.08, godz. 16.00 – *Biblioteczne spotkania przy kawie* – cykl dla seniorów
5, 7, 9.08, godz. 12.00-13.30 – *Akcja Lato w mieście: „Lato w miejskiej dżungli"* – zajęcia plastyczne dla dzieci w wieku 6-10 lat. **Obowiązują zapisy.**

FILIA NR 2 MBP
ul. Nowopogońska 227 e, tel. 32 265 29 30
23, 25, 30.07, godz. 9.00-11.00 – *Akcja Lato w mieście: Wakacje z planszówką*
1.08, godz. 9.00-11.00 – *Akcja Lato w mieście: Wakacje z planszówką*
od 4.06 do 30.08 – *Piękno natury haftem wyszywane* – wystawa obrazów Elżbiety Soczewy-Pięty

MEDIATEKA – FILIA NR 5 MBP
ul. Dehnelów 43, tel. 690 495 926
24.06-31.08 – *START* – wystawa poświęcona wybitnym polskim sportowcom

GSW „ELEKTROWNIA"
ul. Dehnelów 45, tel. 32 263 00 88
13.06-17.08 – *zaŚwiaty* – zbiorowa wystawa malarstwa kolektywu Ciemna Strona Sztuki.
20.06-11.08 – *Projekt zrealizowano ze środków* – wystawa malarstwa Roberta Kukli

INFORMACJE PRZYGOTOWAŁ WYDZIAŁ EDUKACJI I POLITYKI SPOŁECZNEJ UM CZELADŹ

Atrakcyjna Nieobozowa Akcja Letnia 2024 *dobiegła końca*

19 lipca dobiegła końca Nieobozowa Akcja Letnia 2024. Półkolonie trwały od 24 czerwca do 19 lipca. W tym czasie zorganizowane były dwa turnusy: pierwszy od 24 czerwca do 5 lipca, drugi od 8 do 19 lipca.

Nieobozowa Akcja Letnia miała na celu stworzenie dzieciom warunków do ciekawego i aktywnego spędzania czasu wolnego, kształtowania umiejętności współżycia w grupie oraz odpowiedzialności za bezpieczeństwo swoje i innych.

Miejscem tegorocznego NAL-u była Szkoła Podstawowa nr 3 im. Janusza Korczaka, która stanowiła bazę wypadową na wycieczki. Podczas obu turnusów uczestnicy odwiedzili, m.in.: Park Kuronia w Sosnowcu, stadninę koni przy Osikowej Dolinie, Bajkowy Szlak Utopca w Brennej, Alele Park Rozrywki, Ogrody Kapias w Goczałkowicach, zamek w Siewierzu, Śląski Ogród Zoologiczny oraz Pustynię Błędowską. Odbył się także rejs statkiem po Kanale Gliwickim oraz warsztaty w Osikowej Dolinie.

Każdy turnus kończył się uroczystym apelem. Rozpoczęcie i zakończenie NAL nie mogło obyć sie bez wizyty przedstawicieli władz samorządowych: burmistrza **Zbigniewa Szaleńca**, zastępcy ds. komunalnych **Małgorzaty Skiby** czy zastępcy ds. społecznych **Andrzeja Mentla**. Nad bezpiecznym przebiegiem NAL oprócz wychowawców i obsługi administracyjnej czuwała dyrektor SP3 **Renata Paluch**. Władze Miasta wraz z drużynowymi na zakończenie turnusów wręczali uczestnikom pamiątkowe dyplomy, a wyróżnionym dzieciom, biorącym udział w konkursach plastycznych, nagrody. Nie zabrakło również podziękowań dla kadry wychowawców z komendantem **Justyną Puławską** na czele oraz wolontariuszy, którzy pomagali koordynować codzienny pobyt dzieci na obozie.

Organizatorem Nieobozowej Akcji Letniej 2024 było Miasto Czeladź – Wydział Edukacji, Polityki Społecznej i Sportu we współpracy ze Związkiem Harcerstwa Polskiego, Szkołą Podstawową nr 3 oraz Miejskim Ośrodkiem Sportu i Rekreacji w Czeladzi.

W tegorocznych półkoloniach udział wzięło łącznie 270 dzieci z czeladzkich szkół podstawowych, które z harcerskim „Czuwaj!" zakończyły letnią przygodę!

INFORMACJE PRZYGOTOWAŁ WYDZIAŁ EDUKACJI I POLITYKI SPOŁECZNEJ UM CZELADŹ

100 la

DZIEŃ PIERWSZY

Ten owiany niejedną legendą Czeladzki Klub Sportowy obchody 100-lecia istnienia rozpoczął w niedzielę, 16 czerwca, uroczystą mszą świętą w intencji CKS Czeladź, w kościele św. Stanisława B.M., której przewodniczył gospodarz świątyni a zarazem kapelan CKS Czeladź ksiądz kanonik **Jarosław Wolski**. Wśród uczestników obecni byli burmistrz **Zbigniew Szaleniec** zarząd CKS Czeladź z prezesem **Mariuszem Zimochem**, reprezentanci stowarzyszeń, licznie przybyli członkowie klubu i kibice. Ważnym aktem było poświęcenie nowego sztandaru Klubu.

DZIEŃ DRUGI

Kolejnym dniem obchodów 100-lecia CKS Czeladź była sobota 22 czerwca. Tego dnia od godzin porannych Klub wraz z kibicami zorganizowali trening bokserski z mistrzem **Adrianem „Aresem" Bleszyńskim**. Wydarzenie to cieszyło się ogromnym zainteresowaniem. Następnie od godziny 12.00, na stadionie im. J. Pawełczyka rozgrywane były mecze pokazowe grup młodzieżowych CKS Czeladź, a o godzinie 14.00 odbył się mecz Mecz All Stars & Old Boys CKS Czeladź vs Reprezentacja Influencerzy. Przysłowiową wisienką na torcie był mecz CKS Czeladź vs Zagłębie Sosnowiec. Odbył sie również turniej kibiców, w którym wzięło udział 30 zaprzyjaźnionych zespołów czyli około 300 zawodników.

Organizatorzy jubileuszu przygotowali również – przy współpracy z Fundacją Wspierania Kultury i Sportu SILESIA – dwie gale sportów walk: pierwsza 21 czerwca – Gala Silesian16 (MMA i Boks), a druga 22 czerwca – Gala VIP6 Walcz i Pomagaj (MMA i Boks). Obydwie odbyły się w Sosnowcu.

DZIEŃ TRZECI

Punktem kulminacyjnym kilkudniowych uroczystości była Jubileuszowa Gala, która miała miejsce 23 czerwca w odnowionej i zmodernizowanej Cechowni byłej KWK Saturn. Wśród zaproszonych gości obecni byli, m.in. poseł Rzeczypospolitej Polskiej **Barbara Dolniak**, członek Zarządu Województwa Śląskiego **Rafał Adamczyk**, prezydent Sosnowca **Arkadiusz Chęciński**, przedstawiciele Śląskiego Związku Piłki Nożnej, Podokręg Katowice i Podokręg Sosnowiec: **Tomasz Szczerba**, **Wiesław Milewski**, **Dariusz Wrona**, **Bogdan Skoczek**, **Jarosław Kaczmarczyk**, **Janusz Półtorak**, **Krzysztof Przecherski**, **Dariusz Piętka**, **Henryk Kurka**, **Sławomir Powolny**, wieloletni Prezes Śl.ZPN Podokręgu Katowice **Stefan Mleczko**, prezes Zarządu Śląskiego Związku Tenisa Stołowego **Robert Wielgosz**, prezes Śląskiego Związku Brydża Sportowego **Ryszard Łazikiewicz** oraz przedstawiciele Jorkyballa Sosnowiec. Obecni byli również radni Rady Miejskiej w Czeladzi, członkowie CKS Czeladź, przedstawiciele stowarzyszeń, wierni kibice CKS Czeladź, sportowcy udzielający się w niegdyś istniejących oraz obecnych sekcjach CKS Czeladź. Wszystkich serdecznie powitali prezes CKS Mariusz Zimoch oraz prowadzący imprezę znany dziennikarz sportowy **Bożydar Iwanow**.

Na miejsce jubileuszowej gali nie przypadkowo wybrano pokopalnianą, odrestaurowaną Cechownię dawnej kopalni „Saturn", bowiem znaczna część historii tego klubu i jego zawodników w przeszłości była związana właśnie z tym zakładem.

Po zapoznaniu publiczności z historią Klubu przyszedł czas na uhonorowanie zasłużonych sportowców i działaczy. I tak Złotą Odznaką Honorową Śląskiego Związku Piłki, nadaną klubowi przez Zarząd Śląskiego ZPN udekorowany został sztandar CKS. Srebrną Honorową Odznaką Polskiego Związku Piłki Nożnej wyróżniony został **Marek Bęben** – czeladzianin, który w polskiej ekstraklasie występował w barwach Zagłębia Sosnowiec, Górnika Zabrze i Odry Wodzisław Śląski oraz rozegrał 311 spotkań.

Ponadto Złote Honorowe Odznaki Śl. ZPN otrzymali: **Józef Jaworski**, **Marian Kroczek**, **Wacław Majcherczyk**, **Robert Majewski**, **Jacek Marzec**, **Marek Matuszek**, **Andrzej Nikodem**, **Robert Razakowski**, **Paweł Skrzypek**, **Henryk Standio**, **Zbigniew Szaleniec** i **Mariusz Zimoch**. Srebrne Honorowe Odznaki Śl. ZPN otrzymali: **Paweł Jończyk**, **Grzegorz Kobiński** i **Robert Szopa**, a brązowe Honorowe Odznaki Śl. ZPN: **Bartłomiej Borówka**, **Paweł Kwiecień**, **Łukasz Struzik**, **Adrian Woźniak**, **Robert Woźniak** i **Damian Żmuda**.

Zarząd CKS uhonorował także najbardziej oddanych i zasłużonych Klubowi zawodników i działaczy – seniorów, przyjaciół i partnerów oraz firmy sponsorujące obchody 100-lecia. Laureatami „Złotych Medali CKS" i podziękowań zostali: **Krzysztof Szwedt, Paweł Skrzypek, Jerzy Zawada, Wacław Majcherczyk, Henryk Jankow-**

ski, Henryk Świetlik, Marian Kita, Tadeusz Odrobiński, Janina Wcisło, Teresa Stalmach, Wojciech Skrzypek, Krzysztof Kowalski, Jarosław Skrzypiec, Andrzej Nikodem, Mirosław Nikodem, Jacek Skuta, Michał Chmielowski, Leszek Błaszczyk, Paweł Chmiel, Jarosław Ganda, Robert Góralczyk, Robert Haratyk, Piotr Horzelski, Józef Jaworski, Grzegorz Kobiński, Robert Radek, Janusz Sączowski, Krzysztof Zawłocki, Anna Kuta, Franciszek Górak, Antoni Krawczyk.

Jak na jubileusz przystało, były liczne gratulacje i życzenia, piękne puchary a nawet... siatki pełne piłek, które prezesowi Zimochowi wręczyli, m.in. poseł **Barbara Dolniak**, burmistrz Czeladzi Zbigniew Szaleniec, któremu CKS Czeladź był i jest szczególnie bliski wraz z zastępcą burmistrza ds. społecznych **Andrzejem Mentlem**, prezydent Sosnowca **Arkadiusz Chęciński** i burmistrz Wojkowic **Tomasz Szczerba** – również członek Zarządu Śląskiego Związku Piłki Nożnej.

Podczas Gali zaprezentowana została sympatyczna klubowa maskotka – tygrysek, któremu nadano imię CEKSIK. Dlaczego akurat tygrysek? Otóż CKS Czeladź jest opiekunem tego zwierzęcia w chorzowskim zoo.

Atrakcją wieczoru był również występ wokalisty i trębacza **Marcina „Cozera" Markiewicza** oraz uczestniczek zajęć muzycznych prowadzonych przez Akademię Wyobraźni „Kajune" **Pauliny Lorek** i **Martyny Biadalskiej**. Gości zachwycił także niezwykły popis freestylu footballu **Dawida Krzyżowskiego.**

Na zakończenie uroczystości prezes CKS Czeladź Mariusz Zimoch, dziękując wszystkim za przybycie, mówił wzruszony: „Wdzięczność trudno jest ubrać w słowa, wtedy proste „dziękujemy" zawiera wszystko, co chcemy wyrazić!".

Dla uczestników gali przygotowano także multimedialną prezentację klubowych pamiątek i archiwaliów. Było też stoisko, na którym można było nabyć pierwszy tom historii CKS Czeladź pt. „Czeladzki Klub Sportowy 1924-1934" autorstwa **Pawła Jończyka.** Z pewnością powinna to być lektura obowiązkowa wszystkich interesujących się stuletnimi dziejami klubu. Wiele w niej bezcennych informacji o ludziach – wybitnych sportowcach, rozgrywanych meczach, działaczach i towarzyszących wydarzeniach. Książka do nabycia w CKS Czeladź.

Jubileusz był też czasem wspomnień, rozlicznych rozmów, wspólnych fotografii – takich, na wieczną pamiątkę.

Obchody 100-lecia CKS zgromadziły w sumie ponad trzytysięczną publikę, co było dowodem wielkiej, niesłabnącej popularności Klubu zarówno w przeszłości, jak i obecnie.

Partnerami Jubileuszu CKS Czeladź były firmy: Klimainstal Sosnowiec, Hello Logistic and Hello Road, ELBIT, Bumapol, JW Justyna Wodecka, ITSP – Czeladzkie Centrum Komputerowe, Konsul Trofea Sportowe, drukarnia Ol-Druk, Woda Gigantów, Wujek Śledzik – Hala Targowa, wynajem-bus.pl

MARIUSZ ZIMOCH
Prezes CKS Czeladź

Zdjęcia: Sebastian Musiał, Łukasz Strojniak, Łukasz Winiarski, ŚI.ZPN

85. urodziny Krzysztofa Zanussiego w czeladzkiej bibliotece

Zdjęcia: MBP Czeladź

26 czerwca mieliśmy niepowtarzalną okazję spotkania z prof. **Krzysztofem Zanussim**. Ten światowej sławy polski reżyser, scenarzysta oraz producent filmowy obchodził w naszej Miejskiej Bibliotece Głównej swoje 85. urodziny. Z tej okazji ukazał się, wydany przez czeladzkie wydawnictwo, album zatytułowany *Zanussi: przez przedmioty*. Spotkanie było okazją do podzielenia się refleksjami o najnowszej książce, wymarzonym domu, twórczości filmowej, ukochanej żonie, działalności społeczno-charytatywnej oraz o włoskiej rodzinie. Panu Profesorowi towarzyszyli **Barbara Gruszka-Zych** (autorka tekstu do książki), która opowiedziała o wieloletniej współpracy z Profesorem oraz o przyjaźni z państwem Elżbietą i Krzysztofem Zanussimi, a także **Grzegorz Lityński** (autor zdjęć do albumu), który mówił o pracy nad albumem, napotkanych trudnościach i selekcji zgromadzonego materiału.

Jak to bywa na prawdziwych urodzinach nie zabrakło tortu ze świeczkami, kwiatów i życzeń od władz miasta – przybyli burmistrz **Zbigniew Szaleniec**, zastępca burmistrza ds. komunalnych **Małgorzata Skiba**, zastępca burmistrza ds. społecznych **Andrzej Mentel** – oraz dyrektora czeladzkiej książnicy **Krzysztofa Kobiałki** i odśpiewania Jubilatowi „200 lat!". Wydarzenie uświetnili minikoncertem – trębacz **Grzegorz Szczyrba** wraz ze swoją uczennicą **Michaliną Feler** oraz **Patryk Filipowicz** na gitarze harfowej.

Jeden z uczestników spotkania podzielił się swoimi wrażeniami w social mediach i napisał: „Było to bardzo inspirujące spotkanie, pełne ciekawych spostrzeżeń i rozmów. Mam wrażenie, że twórczość Krzysztofa Zanussiego nieustannie przypomina o tym, że jako ludzie mamy postawę pionową i tam w górze ważą się nasze losy i tam jest nasze miejsce."

AGNIESZKA DZIENIA
Miejska Biblioteka Publiczna

Przedmioty mówią, czyli opowieść o życiu niezwykłym

Jeśli mieszka się w krainie piękna, każdy przedmiot nabiera z latami cech swoich właścicieli. Piękne są nie tyle zgromadzone przedmioty, co związane z nimi opowieści, wspomnienia, a nawet anegdoty. Piękne zatem są nie tylko obrazy, stół, krzesło, biurko, kamień w ogrodzie z wyrytą inskrypcją, ale też rośliny, łaszące się do stóp zwierzęta, piękne są też stare, zdeptane buty, zakurzone zapiski, czasem już mocno wyblakłe wpisy do Księgi Gości. Piękno, a raczej dusza, duch wewnętrzny, przywołujący na każdym kroku czas przeszły – zdarzenia, a przede wszystkim osoby – bliskie, bądź zaprzyjaźnione. Czas pozornie miniony, a jednak ciągle obecny, uczestniczący w tym co teraźniejsze i przyszłe.

O swoim życiu przez przedmioty, jakie przez dziesiątki lat zgromadził w swoim domu, opowiada Krzysztof Zanussi w książce – albumie fotografii zatytułowanym *Zanussi. Przez przedmioty*, opatrzonym osobistym komentarzem i esejem autorstwa Barbary Gruszki-Zych. Światowej sławy reżyser i producent filmowy, profesor sztuki filmowej, wykładowca w szkołach filmowych, laureat Platynowych i Złotych Lwów Gdańskich, doctor honoris causa trzynastu uczelni wyższych, autor kilkunastu książek, w skromnym komentarzu i opowieściach o otaczających go przedmiotach w tej jakże intymnej przestrzeni domu, przekazuje swój punkt widzenia na sprawy doczesne, codzienne, a za ich pośrednictwem odsłania swoją filozofię życia i wyznawane wartości.

Autorka komentarza jest od lat zaprzyjaźniona z domem Zanussich. Do opisu przestrzeni życia Elżbiety i Krzysztofa Zanussich używa poezji – wierszy własnych i bliskich jej poetów. Nie bez przyczyny, bowiem Krzysztof Zanussi znakomicie zna jej poezję, kilkakrotnie był autorem słowa wstępnego do kolejnych poetyckich tomików, a także komentatorem jej twórczości podczas spotkań autorskich.

Jednak sednem publikacji są zdjęcia – ich autorem jest Grzegorz Lityński. To one – często bez komentarza – prowadzą czytelnika po zakamarkach imponującego domostwa Zanussich, zaglądają do miejsc pracy i zakątków bardzo osobistych, towarzyszą bohaterowi albumu w zaciszu domowej sali kinowej, spacerują po ogrodzie, przystają przy drzewach i krzewach, zabierają też w podróż do mieszkania w Paryżu – w minionych latach będącego niewielką, acz przytulną przystanią Zanussich, a także na spotkania z przyjaciółmi, którzy z różnych okazji gromadzą się w sercu domu – przy okazałym, dębowym stole.

Zanussi. Przez przedmioty to także swoiste *resumé* 85. lat życia Krzysztofa Zanussiego, ale to również księga pamięci, miłości i myśli... o przyszłości.

Album ukazał się w czeladzkim Wydawnictwie Ursines. Swój skromny udział w powstaniu albumu miało również Miasto Czeladź.

WIESŁAWA KONOPELSKA

Ocena Mediateki według kryteriów Andrew McDonalda

17 czerwca Filia nr 5 Miejskiej Biblioteki Publicznej obchodziła pierwszą rocznicę działalności w nowej lokalizacji. Z tej okazji w bibliotecznych wnętrzach najmłodsi czytelnicy wzięli udział w animacjach przygotowanych przez bibliotekarzy. Bawiliśmy się w zdobienie balonów, łowienie jabłek, dorysowywanie wagoników do urodzinowego pociągu z prezentami. Przed budynkiem dzieci tworzyły kolorowe bańki mydlane, a wewnątrz odbyła się regularna bitwa... na gazety. Papierowymi kulkami chętnie rzucali zarówno młodzi, jak i nieco starsi użytkownicy biblioteki. Młodzież mogła ozdabiać kwiatami ogromny tort urodzinowy.

Jednak najważniejszym elementem obchodów była przygotowana przez studentkę Uniwersytetu Śląskiego **Paulinę Krakowską** prezentacja na temat zaprojektowania i aranżacji przestrzeni bibliotecznej Mediateki. Dzięki tej pracy można poznać sposób zagospodarowania budynku, w tym strefy dla użytkowników, dostosowanie obiektu do nowych technologii, itp. Do oceny architektury i aranżacji przestrzeni bibliotecznej zastosowane zostały tzw. kryteria **Andrew McDonalda**. Według tych założeń analiza Mediateki wypadła bardzo dobrze.

Brytyjczyk Andrew McDonald pełni funkcję dyrektora Library and Learning Services, University of East London. Podczas seminarium Liber Architecture Group w Utrechcie, w 2006 roku, przedstawił swoją propozycję usystematyzowania oceny jakości przestrzeni bibliotecznej, która jest odzwierciedleniem współczesnych trendów i wskazówką do projektowania nowych obiektów w przyszłości. Według McDonalda przestrzeń biblioteczna powinna być: funkcjonalna, czyli sprawna, dobrze wyglądająca i trwała, przystosowalna, elastyczna, której sposób użytkowania można łatwo zmienić, dostępna, zapraszająca, społeczna, promująca niezależność, różnorodna z możliwością wyboru przestrzeni do nauki i badań lub dla innych mediów, interaktywna, ułatwiająca

Fot. MBP Mediateka

kontakt pomiędzy użytkownikami i usługami, odpowiednia dla środowiska, bezpieczna dla czytelników, książek i komputerów; chroniąca ludzi, zbiory, wyposażenie, dane i budynek.

Od pewnego czasu dokonuje się oceny budynków bibliotecznych z zastosowaniem właściwości wskazanych przez McDonalda. Są to cechy istotne dla przestrzeni budynków bibliotecznych, dopasowane do nowej ery edukacji i informacji, z uwzględnieniem zmian społecznych i trendów architektonicznych, Prezentację można oglądać w Mediatece, bądź na kanale You Tube.

ANETA HOMEL
Kierownik MBP Filii nr 5 – Mediateka

Nie tylko czytają książki, ale zdobywają nagrody

Uczniowie Szkoły Podstawowej nr 2 rozwijają swoje zdolności, pasje, zainteresowania w wielu obszarach wiedzy, nauki. Pracują także nad eksponowaniem swoich uzdolnień, umiejętności i hobby, stając do rywalizacji konkursowej w szkole, mieście, powiecie, na szczeblu wojewódzkim i ogólnopolskim. W efekcie osiągają zaszczytne miejsca na podium i osiągają znakomite wyniki.

Podczas niedawnego Powiatowego Konkursu z okazji Światowego Dnia Książki i Praw Autorskich „Czytam, więc jestem", wśród laureatów znalazła się uczennica klasy siódmej „B" **Izabela Kubiczek**, która przygotowała plakat promujący czytelnictwo, a w kategorii prac plastycznych zajęła drugie miejsce.

Z kolei uczennica klasy czwartej „A" **Hanna Pokraczyńska** z zapałem i dużym zaangażowaniem przygotowywała się do ósmej edycji Wojewódzkiego Konkursu Recytatorskiego Poezji św. Jana Pawła II. Do recytacji wybrała wiersz Jana Pawła II pod tytułem *Magnificat*. Oryginalna interpretacja treści wiersza, którą zastosowała czwartoklasistka, została nagrodzona wyróżnieniem.

„Ubierz się w książkę!" – pod takim hasłem przebiegała druga edycja Wojewódzkiego Konkursu Czytelniczo-Fotograficznego. Organizatorem przedsięwzięcia była Pedagogiczna Biblioteka Wojewódzka w Katowicach wspólnie z Towarzystwem Nauczycieli Bibliotekarzy Szkół Polskich – Oddziałem w Katowicach. Wzięła w nim udział uczennica klasy siódmej „B" **Julia Bijak**, która przygotowała fotografię promującą czytelnictwo w formie sleeveface. Praca Julii prezentowała okładkę książki autorstwa Julity Grodek pt. *Mania dziewczyna inna niż wszystkie*. Jej fotografia została doceniona i nagrodzona wyróżnieniem.

Natomiast w VI Regionalnym Konkursie Czytelniczym „Wokół Magicznego Drzewa" uczestniczył **Igor Siwek** uczeń klasy siódmej „B" i uzyskał trzecie miejsce w tej rywalizacji.

Igor jest miłośnikiem serii książek Andrzeja Maleszki pt. *Magiczne Drzewo* i już po raz trzeci reprezentował SP2 w tym konkursie. W poprzednich latach, wykazując się świetną znajomością treści książek *Berło*, *Czas robotów*, *Pióro T-Reksa* zawsze znajdował się w gronie laureatów. Okazało się, że i w tym roku szkolnym bardzo dobre przygotowanie ucznia do konkursu zaowocowało uzyskaniem miejsca na podium. Uznanie jury znalazła także jego praca plastyczna zaprezentowana w formie komiksu.

Piękna postawa uczniów promujących czytelnictwo poprzez budowanie pozytywnych skojarzeń z książką, angażujących się w sprawy szkolne, biblioteki, zasługuje na wyjątkową pochwałę. Do konkursu uczniowie pracowali pod opieką merytoryczną niżej podpisanej, a także rodziców, którzy wspierali ich na każdym etapie przygotowań.

Zaznaczyć trzeba, że podczas konkursów uczniowie z „Dwójki" pokonywali liczną rzeszę uczestników, więc tym bardziej należą im się gratulacje.

BEATA MACHURA

Miejskie Zakończenie Roku Szkolnego 2023/2024

Nagrody i wyróżnienia dla najlepszych

21 czerwca 2024 roku w Szkole Podstawowej nr 2 im. Marii Konopnickiej w Czeladzi odbyło się Miejskie Zakończenie Roku Szkolnego 2023/2024. Gościem uroczystości była prezes Związku Nauczycielstwa Polskiego oddział w Czeladzi **Anna Żółtowska.**

Podczas wydarzenia Burmistrz Miasta Czeladź **Zbigniew Szaleniec** oraz zastępca burmistrza ds. społecznych **Andrzej Mentel**, wręczyli nagrody, listy gratulacyjne oraz podziękowania dla wybitnych uczniów oraz ich rodziców i nauczycieli.

W tym roku szkolnym Nagrodę Burmistrza Miasta Czeladź otrzymali: **Ewa Gajda** – uczennica Szkoły Podstawowej nr 1 im. Stanisławy Łakomik, **Dominik Orpych** – uczeń Szkoły Podstawowej nr 2 i. Marii Konopnickiej, **Julia Maślak** – uczennica Szkoły Podstawowej nr 3 im. Janusza Korczaka, **Michalina Trybylec** – uczennica Szkoły Podstawowej nr 4**, Antonina Ziółkowska** – uczennica Szkoły Podstawowej nr 5 im. Polskiej Macierzy Szkolnej, **Hanna Borak** – uczennica Szkoły Podstawowej nr 7 im. 1000-Lecia Państwa Polskiego.

Nagrodę specjalną otrzymali także Laureaci Wojewódzkich Konkursów Przedmiotowych organizowanych przez Śląskiego Kuratora Oświaty: Dominik Orpych – laureat Wojewódzkiego Konkursu Przedmiotowego z Biologii oraz **Anhelina Komarova** – laureatka Wojewódzkiego Konkursu Przedmiotowego z Języka Rosyjskiego.

Ponadto na szczególne wyróżnienie zasłużyli także uczniowie i uczennice, którzy zdobyli pierwsze miejsca w wojewódzkich konkursach wiedzy, konkursach artystycznych i sportowych organizowanych przez kuratora oświaty lub inne podmioty działające na terenie szkoły, które mogą być wymienione na świadectwie ukończenia szkoły podstawowej w roku szkolnym 2023/2024 i uwzględnione w postępowaniu rekrutacyjnym w województwie śląskim. Wśród wyróżnionych znaleźli się: Ewa Gajda – zdobywczyni pierwszego miejsca w XXIV Wojewódzkim Konkursie Wiedzy Biblijnej, **Igor Siwek** – zdobywca pierwszego miejsca w Wojewódzkim Konkursie Poetyckim „Pamięci Haliny Poświatowskiej", **Milena Chomentowska** – zdobywczyni pierwszego miejsca w Wojewódzkim Konkursie Języka Angielskiego organizowanego przez Szkołę Podstawową nr 6 z Oddziałami Dwujęzycznymi im. Juliusza Słowackiego

w Sosnowcu, **Zuzanna Sochacka** – zdobywczyni pierwszego miejsca w III Ogólnopolskiej Olimpiadzie Antysmogowej.
Wyróżnieni zostali także uczniowie i uczennice, którzy zdobyli pierwsze miejsce drużynowo w zawodach sportowych. A byli to:
* zdobywcy pierwszego miejsca w Szkolnych Mistrzostwach Województwa Śląskiego i Igrzysk Młodzieży Szkolnej w Drużynowej Lidze LA: Igor Siwek, **Nicolas Korpok, Maksymilian Kasperek**, **Mateusz Polakowski**, **Kamil Bobecki**, **Dawid Hupa, Filip Romaniak, Kamil Szczepanik, Artem Taran, Hura Jehor, Rafał Czapiński, Danylo Opria, Szymon Zenderowski, Piotr Jaroń, Filip Nowakowski, Antoni Skop**.
* zdobywczynie pierwszego miejsca w Szkolnych Mistrzostwach Województwa Śląskiego – Igrzysk Dzieci w Badmintonie: **Klaudia Wrześniewska**, **Klara Zatońska**, **Oliwia Jaszczerska**.
Burmistrz Miasta Czeladź Zbigniew Szaleniec oraz zastępca burmistrza ds. społecznych Andrzej Mentel wręczyli także podziękowania wszystkim dyrektorom czeladzkich szkół podstawowych oraz przedszkoli publicznych.
Wszystkim nagrodzonym uczniom i uczennicom składamy serdeczne gratulacje i życzymy udanych wakacji.

WYDZIAŁ EDUKACJI
i POLITYKI SPOLECZNEJ
URZĘDU MIASTA

Z Fundacją ING Dzieciom i wolontariuszami ING Bank zbudowali

Ogród Zmysłów

W Szkole Podstawowej nr 2 wspólnie z Fundacją ING Dzieciom i 20 wolontariuszami ING Bank został zrealizowany ekologiczny projekt w ramach konkursu grantowego „Moje Środowisko". 28 maja na terenie szkoły otwarty został Ogród Zmysłów.

Bardzo dziękujemy **Joannie Zielińskiej** za pomoc przy opracowywaniu projektu i realizacji grantu dla naszej szkoły w wysokości 10 tys. zł.

Wszystkim jesteśmy bardzo wdzięczni. Dziękujemy również **Ewie Kret** oraz **A. Jaroń** za ogrom pracy włożonej w powstanie Ogrodu Zmysłów. W projekcie zaangażowana była także klasa ósma wraz z wychowawcą **Iloną Rams-Ociepką**.

W ogród sensoryczny postanowiliśmy wkomponować elementy terenów zielonych przy naszej szkole. Prace przebiegały wieloetapowo: najpierw powstał projekt koncepcyjny, potem został przygotowany teren, zamówiono i zakupiono wszystkie potrzebne materiały i rośliny, nasi konserwatorzy wykonali potrzebne elementy.

Wysokość grantu wydaje się duża, ale gdyby nie bezinteresowna pomoc i zaangażowanie wielu osób, to przedsięwzięcie by się nie udało. Praca ludzkich rąk jest bezcenna.

Ogród podzielony jest na kilka stref i w każdej z nich uczniowie mogą rozwijać i stymulować percepcję wzrokową, słuchową i dotykową.

Pierwsza strefa nosi nazwę „Patrz, dotykaj stopą, dłonią i czym chcesz". Jest to ścieżka sensoryczna zbudowana z elementów drewnianych: obrzeży i poprzecznych belek oddzielających poszczególne wypełnienia z wielokolorowych kamieni o różnych fakturach, kształtach, wielkościach i barwach, kolorowej kory, szyszek pozbieranych przez uczniów, kawałków drewnianego parkietu i miękkiej trawy.

Druga strefa to muzyczny skalniak „Stań, posłuchaj, popatrz, dotknij". Powstał z różnorodnych skał i roślin, a uzupełniają go metalowe wieszaki, na których umieściliśmy dzwonki wykonane z różnych materiałów. Wszystko to tworzy piękną wietrzną muzykę.

Trzecią strefą jest zielnik zapachów i smaków „Powąchaj i posmakuj". W kilku donicach uczniowie posadzili zioła i przyprawy. Dla bezpieczeństwa spożywania jest oddzielona od innych stref.

Czwarta strefa: sensoryczne rabaty czyli kolorowo i pachnąco „Coś dla oczu i nosa". Początkowo zaplanowane dwie rabaty z krzewów o kolorowych liściach, kwiatach i nasionach oraz roślin kwitnących wieloletnich, uzupełnia wkomponowana i obsadzona lawendą istniejąca rabata z kwiatami cebulkowymi i ostrokrzewem.

Całości dopełniają trzy donice z niskimi kwiatami i wisterią pnącą, winobluszcz, który będzie wspinać się na betonowy słup oraz dwa krzewy hortensji bukietowej w rogu ogrodu. W sumie posadziliśmy około 212 roślin i ponad 30 różnych gatunków krzewów.

Stymulując rozwój zmysłów, rozwijamy umiejętności motoryczne. Wspieramy też rozwój poznawczy, w tym koncentrację uwagi, pamięć, myślenie i rozwiązywanie problemów, a służy temu takie miejsce jak nasz ogród sensoryczny. Mamy nadzieję, że ogród będzie się pięknie rozrastał i pojawią się w nim kolejne, już zaplanowane elementy, żeby mogły się w nim odbywać „ogrodowe" lekcje.

AGNIESZKA SZKUTNIK
EWA KRET

Maj pełen wrażeń

Maj w Przedszkolu Publicznym nr 7 obfitował w wiele interesujących wydarzeń. Rozpoczęło się od występów artystycznych z okazji 1 maja podczas Majówki na Saturnie z okazji 20-lecia wstąpienia Polski do Unii Europejskiej.

Kilka dni później, 10 maja, w Kopalni Kultury odbył się Międzyprzedszkolny Konkurs Tańca Współczesnego *„Złap marzenie"*, podczas którego dzieci z grupy tanecznej Bajlandia (grupa 6-latków) zajęły trzecie miejsce, a grupa taneczna Rainbow (grupa 4-5-latki) otrzymała wyróżnienie.

Kolejnym ważnym wydarzeniem był pokaz mody ekologicznej „Tylko moje eko-stroje". Dzieci zaprezentowały bardzo pomysłowe stroje, które wykonały razem z rodzicami z różnorodnych materiałów przeznaczonych do recyklingu, jak kartony, worki, folia spożywcza, gazety, butelki plastikowe.

Jury w składzie dyrektor **Jolanta Kopeć**, **Aleksandra Małkiewicz** z Miejskiej Biblioteki Publicznej (Filia nr 1), **Barbara Bajur** – wiceprzewodnicząca Rady Rodziców oraz **Martyna Hartung** – członkini Rady Rodziców, przyznało pierwsze miejsce **Hani Fień** w stroju Muchomorka (grupa 5-6-latki), drugie miejsce otrzymał **Szymonowi Pajdzie** w kreacji robota muzycznego ekologicznego (grupa 4-5-latki) oraz trzecie miejsce **Stasiowi Kosińskiemu** w stroju Smoka Kartoniksa (grupa 3-4-latki). Wszystkie osoby uczestniczące w pokazie otrzymały dyplomy i nagrody rzeczowe.

Nasze przedszkole włączyło się także do Ecokonkursu wpierającego Fundację „Szczęśliwe Dzieciństwo". Polegał on na zbieraniu odzieży nowej lub używanej, która ponownie zostanie wprowadzona do obiegu. Dzięki zaangażowaniu rodziców udało się zebrać aż 285 kg!

Pod koniec maja, z okazji Dnia Rodziny dzieci prezentowały programy artystyczne. Dzieci z integracyjnej grupy 5-6-latków pod czujnym okiem wychowawców przygotowały bajkę „Czerwony Kapturek", podczas której mali aktorzy doskonale poradzili sobie z powierzonymi im rolami, za co zostali nagrodzeni gromkimi brawami. A scenografia i stroje pozwoliły poczuć się jak w prawdziwym teatrze.

OLGA MAŚLAK

Industrialny Dzień Dziecka

1 czerwca, na terenie „Cechowni" odbył się Industrialny Dzień Dziecka, który oficjalnie otwarli zastępca burmistrza Miasta Czeladź **Andrzej Mentel**, kierownik Galerii Elektrownia **Jan Powałka** oraz dyrektor Miejskiego Ośrodka Sportu i Rekreacji **Jakub Kużdżał**. Impreza przebiegała pod kierunkiem kierownika ds. organizacji imprez MOSiR **Mateusza Cichonia**.

Ten wyjątkowy dzień uczestniczące w imprezie dzieci spędziły bardzo aktywnie. Nie zabrakło konkursów, występów artystycznych, animacji, zabaw sportowych i przede wszystkim nagród oraz prezentów.

Miejsce imprezy zostało podzielone na kilka stref, a w każdej z nich przygotowana była inna atrakcja. Na głównej scenie swoje talenty artystyczne mogły pokazać dzieci i młodzież z czeladzkich przedszkoli oraz szkół podstawowych. Animatorki z Akademii Uśmiechu zadbały o malowanie twarzy, robienie brokatowych tatuaży, kręcenie balonów i puszczanie w różnych rozmiarach baniek mydlanych. W kolejnych strefach dzieci mogły wziąć udział w wielkoformatowych grach przygotowanych przez firmę „Alba", quizach ekologicznych, malowaniu ekologicznych doniczek, które były przygotowane przez Wydział Rozwoju Miasta i Funduszy Zewnętrznych Urzędu Miasta Czeladź. Kto tylko chciał mógł wytężyć swój umysł i zagrać w gigantyczne szachy, czy wspólnie z ekipą Judo na Maxa sprawdzić swoje siły na macie.

Ponadto odbyły się przedstawienia teatralne, których tematem była baśniowa kraina. Można było pozjeżdżać z dmuchańca i oczywiście zjeść popcorn. Dla wszystkich dzieci przewidziane były słodkie niespodzianki.

Wszystkie dzieci, które brały udział w konkurencjach sportowych w specjalnie przygotowanych strefach otrzymały 300 karteczek służących do zbierania kolorowych pieczątek. Na koniec imprezy karteczki z pieczątkami były przygotowane do losowania – każdy miał szansę na wygranie nagrody rzeczowej.

Dziękujemy za tak licznie przybycie i spędzenie Industrialnego Dnia Dziecka razem z nami.

Partnerami MOSiR byli: Studio Fryzjerskie Evolution, Konsul Trofea Sportowe, Decathlon Sosnowiec, Budmet Nocoń, Daito Sushi, Moja Pasja, Cafe Desa, Huhtamaki.

PATRYK PIKUTA

Rodzinna rywalizacja

9 czerwca, na boisku o sztucznej nawierzchni odbyła się trzecia edycja Mini Turnieju Piłki Nożnej 2v2 Rodzic z Dzieckiem.

Drużyny po wczesniejszym zgłoszeniu zostały podzielne na dwie kategorie wiekowe, które przedstawiały się następująco: 1. grupa roczniki 2011-2014, 2. grupa roczniki 2015-2016.

Kiedy wszyscy uczestnicy stawili się na boisku, przeprowadzili rozgrzewkę i przemyśleli taktykę współzawodnictwa, oficjalnie rozpoczęliśmy rodzinną rywalizację.

Spotkania rozgrywane były na czterech boiskach, przy czym każda drużyna broniła i atakowała na dwie bramki, a te można było zdobywać z wyznaczonych stref dla dzieci i osób dorosłych.

Sportowych emocji było co nie miara, ale jeszcze więcej było uśmiechu i radości. Nie zabrakło tzw. cieszynek po zdobytych bramkach, czy też okrzyków radości po zwycięstwie, ale nade wszystko liczyła się dobra zabawa w rodzinnym gronie.

Po dwugodzinnym turnieju nastał czas na poznanie zwycięzców i rozdanie medali oraz nagród, które zostały ufundowane przez radnych Rady Miejskiej **Dominika Penara** i **Marcina Gadeckiego**. Gratulujemy wszystkim uczestnikom!

Partnerzy MOSiR: Studio Fryzjerskie Evolution, Konsul Trofea Sportowe, Decathlon Sosnowiec, Budmet Nocoń, Daito Sushi, Moja Pasja, Cafe Desa, Huhtamaki.

PATRYK PIKUTA

Zdjęcia: MOSiR Czeladź

Walczyli o Puchar Burmistrza

W ramach dorocznych Dni Czeladzi, 16 czerwca na akwenie Przetok odbyły się zawody wędkarskie o Puchar Burmistrza Miasta Czeladź.
Do rywalizacji przystąpiło 12 zawodników. Łowienie ryb rozpoczęło się o godz. 8.00, w czterogodzinnej turze. Zwycięzcą zawodów został **Henryk Król** z wynikiem 4550 pkt. (sektor 1A). Drugie miejsce zajął **Bolesław Bubak**, uzyskując 1925 pkt. (sektor 1B), a trzeci był **Leszek Lak** z 2690 pkt. (sektor 2A). Sędzią zawodów był **Jerzy Hoffman**. Wszystkie ryby po zważeniu tradycyjnie wróciły do swojego środowiska.
Okazały puchar zwycięzca zawodów otrzymał z rąk zastępcy burmistrza ds. społecznych **Andrzeja Mentla**, a kilku czołowych zawodników nagrody rzeczowe, których fundatorem było Miasto Czeladź.
Zawody o Puchar Burmistrza zaliczane są do cyklu Grand Prix PZW w Czeladzi.

POLSKI ZWIĄZEK WĘDKARSKI ODDZ. CZELADŹ

I Bieg Dawcy Szpiku dla Małgosi

Organizatorem było TO TKKF Saturn Czeladź. Kto tylko chciał, mógł przebiegając, bądź przechodząc z kijkami lub spacerując, pokonać dystans 5 km po Parku Grabek, gdzie po przekroczeniu linii mety otrzymał pamiątkowy medal. Celem biegu, poza rekreacją była możliwość zarejestrowania się jako potencjalny dawca szpiku. A my nadal poszukujemy dawcy dla czeladzianki Małgosi.
Serdeczne podziękowania za wszelką pomoc składamy Młodzieżowej Drużynie Pożarniczej z Czeladzi oraz druhom z Ochotniczej Straży Pożarnej. Kolejne podziękowania kierujemy do **Zuzi Chłopaś** oraz **Nikodema Gałki** – uczniów Centrum Kształcenia Zawodowego i Ustawicznego w Będzinie za obsługę fotograficzną, także do przedstawicieli i wolontariuszy z Fundacji DKMS, do koleżanek i kolegów: **Joanny Bały-Baran**, **Janiny Wcisło**, **Marcina Barana**, **Pawła Pytlarza**, **Marcela Pasonia** i **Krzysztofa Krukara**.Dziękujemy również naszym partnerom i sponsorom: Decathlon Sosnowiec, Coffee Van, MOSiR Czeladź, Miasto Czeladź. Szczególne podziękowania należą się tym, którzy zarejestrowali się do bazy potencjalnych dawców szpiku.

JOLANTA PTAŚ

LISTY DO REDAKCJI

W 70. rocznicę istnienia LO w Czeladzi

My z rocznika 1955

Drużyna piłki ręcznej, ok.1956-1957, boisko szkolne LO. Od lewej: Marian Kita, Mieczysław Okrajni, Kazimierz Konieczny, Jerzy Bugajski, Krzysztof Żmuda, Tadeusz Odrobiński, Jerzy Kowalski. Fot. ze zbiorów M. Kity

MARIAN KITA:

Jest 1 września 1955. Przekraczamy próg nowej szkoły przy ulicy Reymonta. Na parterze funkcjonuje szkoła podstawowa, a na pierwszym piętrze naukę zaczyna drugi rocznik Liceum Ogólnokształcącego. Wychowawcą jest mgr **Alina Żymirska**. Miła, ciepła, serdeczna, traktuje nas jakbyśmy byli jedną wielką rodziną. I tak przez cztery lata. Wykłada matematykę. Spokojnie i do skutku. Jeśli ktoś odpowiada błędnie, koryguje słowem „ejże". W tym samym czasie wykładający fizykę mgr **Kraka** stwierdza, że jesteśmy przyszłą elitą intelektualną i każdy z nas będzie prenumerował nowo powstały tygodnik „Polityka".
Dzisiaj nie pamiętam, kto decydował, że raz w miesiącu powinniśmy być na koncercie w filharmonii w Katowicach i kilka razy w roku w teatrze Wyspiańskiego [Teatr Śląski im. St. Wyspiańskiego w Katowicach – wk]. Nie wiadomo było, czy to w nagrodę, czy za karę. Niemniej jednak bakcyl połykaliśmy jak świeże bułeczki.
Kiedy studiowałem w Krakowie nie opuściłem żadnej sztuki teatralnej, opery, operetki czy koncertu w filharmonii. Udzielaliśmy się też w sporcie, braliśmy udział w rozgrywkach z innymi szkołami w siatkówkę, koszykówkę i piłkę ręczną. Prowadzący nas mgr **Bogdan Rudzki** po przegranym meczu dostawał „szału", że za mało daliśmy z siebie i kolejne mecze mogą być tylko lepsze. Byliśmy też zawodnikami w lekkiej atletyce i w szermierce w CKS Czeladź.
Na studiach w Krakowie z **Tadeuszem Odrobińskim** (średniodystansowiec 800 i 1500 m, a ja pchnięcie kulą i rzut dyskiem) reprezentowaliśmy AZS Kraków w kraju i zagranicą. W szermierce to **Ryszard Wilk**, **Krzysztof Wójcik** i **Krzysztof Żmuda**, **Jerzy Kowalski** reprezentowali AZS.
W grudniu 1955 roku do budynku szkolnego wkroczyła gustowanie ubrana, z apaszką na szyi, nowa dyrektor szkoły mgr **Stefania Komander**, z wykształcenia historyk. To ona przekazywała nam – analitycznie – wiedzę z historii. Była w tym doskonała. Zaraziła nas swoją wiedzą, pasją, którą mamy do dzisiaj. W ciągu lat stała się ikoną tej nowej szkoły. Była wymagająca, a jednocześnie traktowała nas jak swojego syna, który był naszym rówieśnikiem. Finansowo miała „pod górkę" – pensje nauczycielskie w tym czasie w porównaniu do pensji sprzed drugiej wojny światowej były wręcz symboliczne. Dlatego wykorzystywała swój dar gry na skrzypcach, grając

prywatnie na różnych uroczystościach. Dla nas była wirtuozem. Przez 22 lata budowała autorytet szkoły, nauczycieli i uczniów. W 1959 roku szkoła otrzymała patrona imię Marii Skłodowskiej-Curie – dwukrotnej laureatki Nagrody Nobla za rad i polon.
W szkole religię wykładał – też wspaniały katecheta – ks. prałat **Józef Słomian** – wielki erudyta, Książę Kościoła. Kilka lat później udzielał nam ślubów i dzisiaj obchodzimy jubileusze 60 lat małżeństwa. Na 2-3 miesiące przed maturą przeżyliśmy szok. Nasz kolega 18-letni **Mietek Okrajni** umarł na białaczkę.
Kiedy wstępujemy do szkoły licealnej jest rok 1955. Jest 10 lat po wojnie. Jesteśmy biedni, ale uczciwi, o wielkich sercach. Nie używamy papierosów, alkoholu ani niecenzuralnych słów. Nikt nikomu niczego nie zazdrości. I tak to nam zostało do dzisiaj. Po ukończeniu szkoły rozeszliśmy się. Jedni poszli do pracy, inni na studia, a jeszcze inni zakładali rodziny.
Dzisiaj, po latach, jestem dumny i jednocześnie zaszczycony, że znalazłem się wśród tak wspaniałych przyjaciół. Oto niektórzy z nich: Krzysztof Wójcik – profesor, jeden z najtęższych umysłów w dziedzinie fizyki; **Tadeusz Odrobiński** – absolwent AGH Kraków, dyrektor kopalni Saturn, dyrektor generalny I stopnia (wojskowo 4-gwiazdowy generał); **Marek Łakomik** – mgr inż., współzałożyciel i długoletni dyrektor ZETO w Katowicach; **Kazimierz Konieczny** – mgr prawa na UJ Kraków, podpułkownik policji; Ryszard Wilk – mgr fizyki, świetnie zapowiadający się fizyk, umarł w młodym wieku, potrącony przez pociąg; **Helena Dyrka-Ziętek** – mgr ekonomii na WSP Częstochowa, 35 lat pracy w Technikum Budowlanym w Sosnowcu; **Mirosław Sobieraj** – podpułkownik lotnictwa, absolwent elitarnej akademii w Dęblinie, oblatywacz odrzutowców UW (o absolwentach tej uczelni mówi się, że potrafią latać nawet na drzwiach od stodoły); **Grażyna Miodyńska** – technik farmaceuta, **Jolanta Nowak-Paś** – 46 lat pracy zawodowej w Sądzie Wojewódzkim w Katowicach (od matury do emerytury), kierownik sekretariatu wykonywania orzeczeń w sprawach karnych, **Danuta Sierpińska-Lorens** – 27 lat pracy, urzędnik państwowy; **Bogumiła Mysiak-Kozieł** – absolwentka historii Uniwersytetu Śląskiego, starszy wykładowca; **Teresa Otręba-Jaworek** – bankowiec, wieloletnia pracownica banku; niżej podpisany **Marian Kita** – absolwent AWF Kraków, mgr fizjoterapii, kierownik zakładu rehabilitacji, 50 lat radny Miasta Czeladź 1969-2019, Honorowy Obywatel Miasta Auby (Francja), Honorowy Obywatel Miasta Czeladź, prezes Czeladzkiego Klubu Pielgrzyma od 1995 roku; **Jadwiga Trząska-Klęsk** – technik ekonomista, 35 lat pracy na stanowisku księgowej.
Wśród absolwentów jest wiele wybitnych postaci. Jedną z nich jest **prof. dr n. med. Sławomira Kyrcz-Krzemień** – specjalista chorób wewnętrznych, hematologii, immunologii, transplantologii klinicznej. Uznawana w środowisku medycznym za jeden z największych autorytetów na świecie, absolwentka LO Marii Skłodowskiej-Curie 1964-1968, jej wychowawcą była mgr **Wanda Micińska**.

Nasza klasa 1955 r.

TADEUSZ ODROBIŃSKI:

Byliśmy drugą klasą szkoły, która rozpoczęła swoją działalność w roku szkolnym 1953/1954. Piękny, jak na owe czasy PRL, budynek, duże klasy, podpiwniczony (szatnie i magazyny), duża, nowoczesna sala gimnastyczna z pełnym wyposażeniem, dostosowana do gier zespołowych siatkówki i koszykówki. Dodatkowo boisko przyszkolne do gry w piłkę ręczną. Po prostu bajka! Wiele zajęć sportowych było prowadzonych w pobliskim Parku Jordana, gdzie było duże boisko piłkarskie oraz pełne zaplecze lekkoatletyczne, bieżnia, skocznie, stojaki do skoku wzwyż i tyczki oraz rzutnie do kuli, młotu i dysku. O tę perełkę powstałą jeszcze przed wojną, dbał wielki człowiek **Józef Pawełczyk**. (...)
Pierwsza matura to kolejne święto po otwarciu szkoły, to pierwszy egzamin zdany celująco. Zdali wszyscy w liczbie 23 maturzystów. (...) Kolejny rok to my, rocznik 1955. Naukę rozpoczęliśmy jak poprzednicy, w licznym gronie ponad 30 uczniów – dziewcząt i chłopców, a maturę zdawało raptem 17 uczniów, z czego trzy osoby powtarzały. Nie było to radosne (...). Maturzyści naszego rocznika to: **Helena Dyrka, Marian Kita, Kazimierz Konieczny, Grażyna Miodyńska, Marek Łakomik, Bogumiła Mysiak, Zbigniew Nawrot, Jolanta Nowak, Tadeusz Odrobiński, Teresa Otręba, Grażyna Sierpińska, Lidia Śliwicka, Jadwiga Trząska, Zenon Trząski, Ryszard Wilk, Krzysztof Wójcik, Krzysztof Żmuda**.
Wychowawczynią była **Alina Żymirska**.
Nauczyciele: język polski – **Florian Jackowski**, język rosyjski – **Teresa Warpechowska**, język niemiecki – **Marian Łanowski**, historia – **Stefania Komander** (dyrektor szkoły), geografia – **Zygmunt Duda**, biologia – **Zofia Jabłońska**, matematyka – **Alina Żymirska**, chemia – **Zofia Grzesik**, fizyka – **Zdzisław Mulewicz**, przysposobienie wojskowe – **Sykstus Flasza**, wychowanie fizyczne – **Bogdan Rudzki**.
Przez cztery lata nauki były i inne przedmioty, jak wiadomości o Polsce i świecie współczesnym, astronomia, logika, rysunek, ale nauczyciele się zmieniali. Krótko była też religia w szkole, ocena była podana na osobnym świadectwie. Religię prowadził wspaniały ksiądz Słomian bardzo przez nas lubiany, wysoka kultura, takt i mądrość.

Absolwenci rocznika 1955. Spotkanie po latach, 14 czerwca 2003 r.

Autor jest emerytowanym dyrektorem górniczym I stopnia, absolwentem AGH w Krakowie i studiów podyplomowych na Politechnice Śląskiej oraz studiów menadżerskich w Londynie; wieloletnim pracownikiem i późniejszym dyrektorem kopalni „Czerwona Gwardia" (dziś „Saturn"), Wyższego Urzędu Górniczego i Dąbrowskiego Zjednoczenia Przemysłu Węglowego; był ratownikiem górniczym. Po przejściu na emeryturę był prezesem Przedsiębiorstwa „Budex", „Polcarbonu" i THK „Cechpol", a także Centrali Zaopatrzenia Górnictwa w Katowicach.

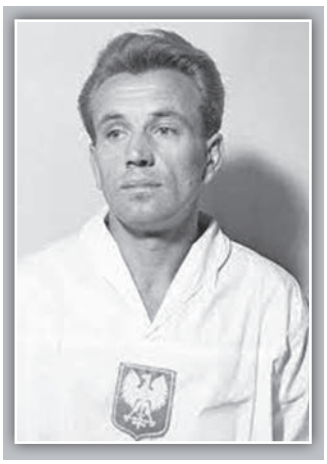

Zdjęcia: NAC, Wikipedia, PKOl

Stanisław Hachorek

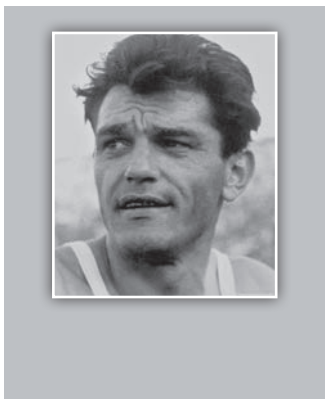

Henryk Grabowski

Włodzimierz Puzio

Ze sportowego archiwum

Czeladzianie na Igrzyskach Olimpijskich

Gospodarzem Igrzysk Olimpijskich w 2024 roku jest Francja. Wszystkim zawodnikom reprezentującym Polskę życzymy wielu medali i nowych rekordów. Warto przy tej okazji wspomnieć, że czeladzianie, którzy mają swój wkład w historię igrzysk, to: **Henryk Grabowski**, **Stanisław Hachorek** i **Włodzimierz Puzio**.

Henryk Grabowski (1929–2012), skoczek w dal, wychowanek CKS Czeladź, rekordzista Polski w skoku w dal (7,81 m), znalazł się w reprezentacji Polski na Igrzyska Olimpijskie w Helsinkach w 1952 roku. Niestety, odpadł w eliminacjach, osiągając wynik 6,77 m. Na kolejnej olimpiadzie, w 1956 roku, w Melbourne, w Australii, w polskiej drużynie był jedynym reprezentantem Zagłębia Dąbrowskiego. Wystąpił w zawodach lekkoatletycznych – skok w dal. Po bardzo dobrym występie w eliminacjach uzyskał 7,52 m i w finale zajął 10. miejsce. Wynik z eliminacji dawałby Grabowskiemu brązowy medal. Zwyciężył wówczas Amerykanin G. Ball z wynikiem 7,83 m.

Podczas Igrzysk XVII Olimpijskich w Rzymie, w 1960 roku w reprezentacji Polski w piłce nożnej był Stanisław Hachorek (1927–1988) – również wychowanej CKS Czeladź. W późniejszych latach był zawodnikiem MKS Katowice i Gwardii Warszawa. Stanisław Hachorek był 19-krotnym reprezentantem Polski w latach 1955–1960.

Należy również przypomnieć jeszcze jednego olimpijczyka, wywodzącego się z Czeladzi – lecz nie zawodnika, a trenera Włodzimierza Puzio (1920–1993). Przygodę ze sportem rozpoczął w CKS, gdzie trenerem był Józef Pawełczyk. Był lekkoatletą – sprinterem i płotkarzem. Dalszą karierę sportową kontynuował w Cracovii w Krakowie. Był 10-krotnym mistrzem Polski w biegach na 200 m, 400 m przez płotki w latach 1945–1950. Był absolwentem Akademii Sztuk Pięknych w Krakowie, współwychowawcą wielu olimpijczyków reprezentacji Polski. W latach 60. XX wieku pracował jako trener na Kubie i w Meksyku, a jego wychowanka – Meksykanka, jako pierwsza kobieta w dziejach olimpijskich zapalała znicz olimpijski w czasie otwarcia olimpiady w Meksyku w 1968 roku.

Opracował: ANTONI KRAWCZYK

Korzystałem z:
Mała Encyklopedia Sportu,
Mirosław Ponczek *Z tradycji olimpijskich w Zagłębiu Dąbrowskim*

WŁADYSŁAW MACIEJ ŻYMIRSKI
(1960–2024)

Żegnaj, Przyjacielu...

Z ogromnym bólem i niedowierzaniem przyjęliśmy wiadomość o śmierci Władysława Macieja Żymirskiego, wieloletniego członka Zarządu Stowarzyszenia Miłośników Czeladzi, wspaniałego człowieka, regionalisty wielce zaangażowanego w popularyzację historii naszego nadbrynickiego grodu i ludzi z nim związanych.

Mówiono o Nim „człowiek renesansu", tak rozliczne były Jego zainteresowania. Pracę nauczyciela rozpoczął w czeladzkiej Szkole Podstawowej nr 3, a następnie był „panem od polskiego i plastyki" w Liceum Ogólnokształcącym. W latach późniejszych związał się także z Liceum Ogólnokształcącym im. gen. H. Sucharskiego w Katowicach. Uprawiał swój zawód z pasją i wielkim zamiłowaniem. Nam, członkom SMCz trudno wyobrazić sobie spotkania bez wspomnień Macieja związanych z dzielnicą zwanej Blokami, czeladzkim „Ogólniakiem", którego był absolwentem: nauczycielami, kolegami, swoim zespołem bluesowym, czy opowiadania historii o powstawaniu kolejnych fotografii ojca – Jerzego Żymirskiego, któremu nieraz towarzyszył w wyprawach po mieście i regionie.

Maciej w pewien sposób był kontynuatorem dzieła swojego ojca i kustoszem jego pamięci. Zdjęcia związane z Czeladzią przekazał do zbiorów naszego Stowarzyszenia.

Pozostawił po sobie wiele bezcennych tekstów, które publikowaliśmy w „Zeszytach Czeladzkich".

Niewiele osób pewnie wie, że był autorem grafik do wydanych przez SMCz „Czeladzkich legend" i powieści „Wyścig Pokoju 1968".

Odszedł Przyjaciel, który kochał czas *fin de siecle'u*, świat z ulubionego filmu „Panny z Wilka" Andrzeja Wajdy; lubił kreować się na dżentelmena z minionej epoki (chociaż nie musiał, bo był nim na co dzień), a jego nieodłącznymi atrybutami stał się czarny kapelusz, finezyjnie zawiązany szal i laseczka.

Tyle mieliśmy wspólnych planów. Zrealizujemy je, na ile to będzie możliwe, mając Cię po wsze czasy w sercu i serdecznej pamięci.

Żegnaj, Maćku, Przyjacielu...

Władysław Maciej Żymirski odszedł 30 czerwca 2024 roku. Uroczystości pogrzebowe odbyły się 4 lipca w kościele pw. św. Stanisława Biskupa i Męczennika. Spoczął na cmentarzu komunalnym przy ul. Wojkowickiej. Byliśmy tam z Tobą...

W imieniu Przyjaciół ze Stowarzyszenia Miłośników Czeladzi

EWA AMBROŻY
Przewodnicząca
Stowarzyszenia
Miłośników Czeladzi

Noc Świętojańska w Czeladzi

22 czerwca, w pięknej scenerii Parku Grabek, odbyła się I Czeladzka Noc Świętojańska. Wzięło w niej udział prawie 80 osób. Wiliśmy wianki, a potem puszczaliśmy je na parkowy zalew (z późniejszym wyłowieniem). Najmłodsze dzieci bawiły się w puszczanie baniek mydlanych oraz mogły zagrać w plenerowego chińczyka. Oczywiście nie obyło się bez szukania ukrytych na terenie parku kwiatów paproci. Podczas trwania wydarzenia można było sobie również upiec kiełbaskę na palenisku, które przygotowali i zabezpieczali niezawodni koledzy i zarazem członkowie zarządu TKKF Saturn Czeladź **Beniamin Baryluk** oraz Marcin. Dziękuję również radnemu powiatowemu **Krzysztofowi Paskowi** za pomoc oraz ufundowanie kiełbasek.

Autorką najładniejszego wianka według jury została **Ewa Błaszczyk**. Najszybciej ukryty kwiat paproci odnalazła **Maja Gajos** wraz z koleżanką i kolegami z Młodzieżowej Drużyny Pożarniczej w Czeladzi wygrywając główną nagrodę – sesję fotograficzną. Drugi kwiat paproci odnalazła **Aneta Gruszka-Kozieł** wraz z córeczką Kamilą i zdobyły one nagrodę pocieszenia.

JOLANTA PTAŚ

Wakacje z bulami

2, 9, 16, 23, 30 sierpnia

Spotkania odbędą się w różnych częściach miasta.

Serdecznie zapraszają Jolanta Ptaś i Patryk Trybulec

BEZPŁATNE OGŁOSZENIA DROBNE

Przyjmowane są do końca danego miesiąca. Za treść ogłoszeń Redakcja i Wydawca nie odpowiadają.

KOREPETYCJE

- **JĘZYK ANGIELSKI** – gwarantowana solidna, rzetelna pomoc w przyswojeniu materiału szkolnego, wzbogacenie słownictwa, poszerzenie znajomości gramatyki, przygotowanie do wszelkich egzaminów, w tym 8-klasisty, przygotowuję również do matury, ciekawe konwersacje. Dojazd do ucznia wliczony w cenę zajęć. Tel. 517 288 355
- **MAT. - FIZ. - CHEM.** Tel. 513 381 813; 32 267 66 02
- **PRZEDMIOTY:** matematyka, fizyka, chemia, informatyka, elektronika, automatyka, mechatronika. Wszystkie poziomy nauczania. Przygotuję do egzaminu gimnazjalnego, matury, egzaminu na studiach. Dojazd do ucznia. Tel. 511 24 19 91

RÓŻNE

- **DELIKATESY** włoskie „Papaluca" – nowy punkt na mapie Czeladzi! Oferujemy szeroki wybór oryginalnych włoskich produktów: od makaronów, przez wyjątkowe sery i wędliny, aż po najlepsze wina. – Delikatesy Włoskie! Czeladź, ul. Bytomska 10. Tel. 533 645 535
- **SKLEP** zoologiczny – Pupilandia oferuje m. in. karmy i akcesoria dla zwierząt. Możliwość dostawy. Czynny pn-pt 9.00-17.00, sb 9.00-13.00. Czeladź, ul. Daleka 3. Tel. 694 402 258, pupilandia.czeladz@gmail.com
- **BRAMĘ** garażową używaną, tanio sprzedam. Tel. 694 647 265.
- **SPRZEDAM** mieszkanie 3-pokojowe, pow. 80 m kw. w Czeladzi przy ul. Krakowskiej. Tel. 502 506 955
- **FIZJO-MED** Centrum Rehabilitacji, Czeladź Piaski, ul. Zwycięstwa 38 A. Oferujemy: masaże lecznicze, zabiegi fizykoterapeutyczne, terapię manualną oraz Sklep Medyczny NFZ z dowozem pampersów i pieluchomajtek oraz sprzętu medycznego do domu pacjenta. Tel. 601 311 204
- **KANCELARIA** Adwokacka LCG, adwokat Mariusz Dudała świadczy usługi prawne w zakresie prawa cywilnego, rodzinnego i opiekuńczego, gospodarczego i handlowego, karnego, prawa spółek. Czeladź, ul. Trzeci Szyb 12 A, tel. 695 838.pl666; www.lcg.com.pl; e-mail: lcg.mdudala@onet.eu
- **KARDIOLOG** – dr n. med. Sylwia Kucia-Kuźma – diagnostyka i leczenie chorób serca. Będzin Grodziec ul. Miłosza 133b. Tel. 784 093 533
- **NAPRAWA** komputerów z dojazdem do klienta. Tel. 513 648 861
- **SPRZEDAŻ** tanich opon. Firma MARKGUM jest producentem opon bieżnikowanych z gwarancją. Sprzedajemy opony zimowe/letnie/całoroczne. Czeladź ul. Szyb Jana 3. tel. 517 302 787
- **OKNA** sprzedaż montaż, szybkie terminy realizacji, atrakcyjne ceny. Pomiar i wycena gratis! Zapraszamy. Tel. 516 229 109
- **NAGROBKI** granitowe, super ceny, duży wybór, wycena gratis, rabat na hasło „granit". Isgranit kamieniarstwo. Tel. 696717371
- **GROBOWIEC** + miejsce na cmentarzu – ul. Nowopogońska, sprzedam. Tel. 600 498 818
- **ŚWIADECTWA** charakterystyki energetycznej, tel. 606 307 123
- **DARKOL** Pogotowie Komputerowe, komputer się zawiesza, Internet przestał działać, wirusy prześladują twój komputer, nie chodzi twoja ulubiona gra. Potrzebujesz profesjonalnej pomocy. Tel. 511 241 991
- **FIRMA** sprzątająca oferuje sprzątanie domów, biur, gabinetów lekarskich, sprzątanie po remoncie, pranie tapicerki meblowej. Czeladź,17 lipca 21a. Tel. 500 483 909
- **DIETETYK** Blisko Ciebie, Czeladź ul. Bytomska 50 Centrum-Med oferuje: kuracje odchudzające, diety lecznicze, analizę składu ciała, indywidualne plany żywieniowe bez suplementacji. Kuracje prowadzone są przez dyplomowanego dietetyka klinicznego. Tel. 734-051-747
- **KUPIĘ** antyki i starocia z PRL, od przedwojnia do 1985 r.: pocztówki, zdjęcia, dokumenty zabawki, żołnierzyki, obrazy, ramy, lampy, odznaki, odznaczenia, porcelanę, zegary, fajans, szkło, meble, ozdoby choinkowe, płyty winylowe, monety, banknoty, plakaty, itp. Sam odbieram, płacę gotówką. Tel. 602 699 779.
- **PASAŻ** handlowy w pawilonie pod Biedronką przy ul. Szpitalnej 8 zaprasza na zakupy: odzież damska i męska, wyroby i usługi jubilerskie, biżuteria ze stali chirurgicznej, ozdoby oraz największy w Czeladzi wybór kartek okolicznościowych i torebek do pakowania prezentów. Zapraszamy również do sklepu z chemią i kosmetykami, do fryzjera i salonu kosmetycznego.
- **KLINIKA** okien świadczy sługi w zakresie: serwis, naprawa, regulacja okien, (regulacja poprzez przeszklenie bez dopłaty), wymiana uszczelek. Regulacja skrzydła 30 zł + dojazd. Tel. 794 768 685
- **KIEROWNIK** budowy/Inspektor Nadzoru – Doradztwo techniczne, ocena stanu techn. i inspekcja termowizyjna budynków SOLINTEC Tomasz Kocyk Tel: +48 516 869 669 e-mail: tkocyk@solintec.pl
- **TAXI** ZAGŁĘBIE: Będzin, Czeladź, Dąbrowa Górnicza, Sosnowiec. Cztery miasta – jedna strefa, jedna cena. Tel. 537 441 441.
- **KURSY** prawa jazdy kat. A1, A2, A, AM, B, B+E, Czeladź ul. Bytomska 3, szkolenie na suzuki gladius i toyota 6-biegowa. Instruktorzy z długoletnim doświadczeniem z certyfikatem ITS oraz jazdy dokształcające. Tel. 601 531 146.
- **CENTRUM** Fizjoterapii Beata Kita. Sosnowiec, ul. Żeromskiego 8. Tel. 509 149 828, www.centrum-fizjoterapii.com.pl
- **KURS** prawa jazdy kat. A, B, BE, C, D, kwalifikacja wstępna i okresowa. Tel. 602 766 552; 888 555 101. Czeladź, ul. Katowicka 105 (obok sklepu żeglarskiego). Szkolimy na: Toyotach Yaris i Suzuki Gladius. Doświadczeni instruktorzy. Jazdy przed egzaminem i doszkalające dla osób posiadających prawo jazdy.
- **KURSY:** obsługa wózków widłowych, operatorów suwnic, HDS-y. Tel. 602 766 552, Czeladź, ul. Katowicka 105 (obok sklepu żeglarskiego).
- **M.E.R.S.I.** – ul. Bytomska 15 zaprasza w godz. 7.00–16.00. Przesyłki kurierskie GLS. Niszowe kosmetyki, jak z PEWEXU, prawdziwe szare mydło, prasa, kadzidła, magnesy, breloczki i widokówki z Czeladzi, doładowania telefonów. Tel. 518 639 888.
- **AA CZELADŹ** – chcesz uratować życie i przestać pić? Spotkania w poniedziałki o godz. 18.00 w Czeladzi, przy ul. Legionów 2 – Dom Diecezjalny „Szilo". Tel. 801 033 242 (Punkt Informacyjno-Kontaktowy).
- **AL-ANON.** Jeżeli masz bliską osobę, której picie przeszkadza ci spokojnie żyć. Spotkania w każdy piątek, o godz. 18.30, Sosnowiec ul. Niepodległości 17. Tel. 884 674 265 od pon. do piątku w godz. 18.00-20.00.

PRACA

- **PRACOWNIKÓW** produkcji i magazynierów zatrudni Agencja pracy PowerJobs. Praca w Siemianowicach Śląskich, Sosnowcu, Dąbrowie Górniczej. Tel. 735 993 359,www.powerjobs.pl | praca@powerjobs.pl
- **PRACA** od zaraz na produkcji w Dąbrowie Górniczej. Tel. 735 993 313, www.powerjobs.pl | praca@powerjobs.pl
- **ZATRUDNIMY** magazynierów i pracowników produkcji w woj. Śląskim. Tel. 735 993 359, www.powerjobs.pl, praca@powerjobs.pl
- **GOSPODYNIĘ** do przygotowywania obiadów zatrudni od 1 września 2024 r. parafia św. Stanisława B.M. w Czeladzi. Tel. 728 269 812, 889 155 390

ECHO CZELADZI
Miesięcznik samorządowy ukazuje się od 1991 roku

Nr 7-8/370/2024

wersja elektroniczna na: www.czeladz.pl

ISSN 1234-4966

Wydawca:
Urząd Miasta Czeladź
tel. 32 76 37 900 (CENTRALA)

Redaktor naczelna:
Wiesława Konopelska
redakcja@um.czeladz.pl
tel. 32 76 37 981

Redaktor:
Mateusz Załęski
mzaleski@um.czeladz.pl
tel. 32 76 37 914

Opracowanie graficzne, projekt okładki i skład: **Teresa Strojniak**

Zdjęcie na okładce:
CKS CZELADŹ

Korekta: **Anna Tatarek**

Portal www.czeladz.pl
promocja@um.czeladz.pl
32 76 37 972 lub 32 76 37 914

Redakcja zastrzega sobie prawo dokonywania zmian i skracania dostarczonych materiałów oraz nadesłanej korespondencji.

ZA TREŚĆ OGŁOSZEŃ REDAKCJA I WYDAWCA NIE ODPOWIADAJĄ

Druk: Drukarnia TOP DRUK

Nakład 5000 egz.

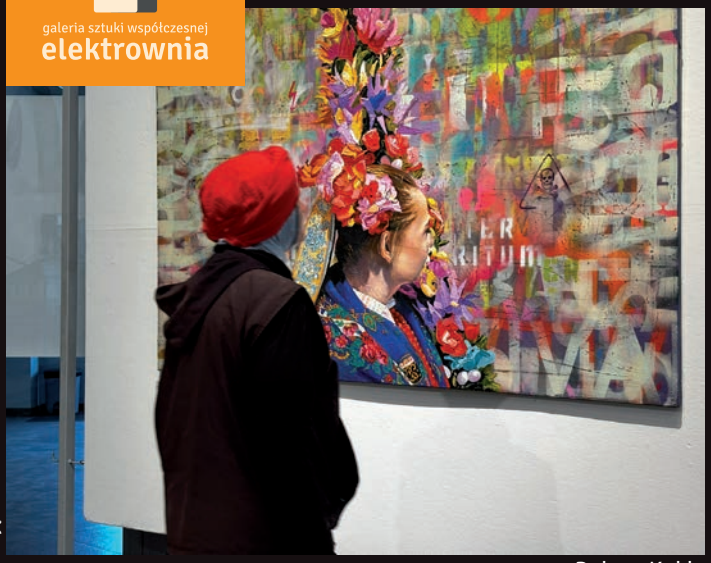

Zdjęcia: GSW Elektrownia

Robert Kukla

Z inspiracji lokalnością

W wakacyjne miesiące GSW Elektrownia zaprasza na wystawę prac **Roberta Kukli** zatytułowaną „Projekt zrealizowano ze środków". Artysta jest absolwentem Uniwersytetu Śląskiego w Cieszynie. Zajmuje się malarstwem, scenografią teatralną, jest twórcą kilkudziesięciu murali, prowadzi także zajęcia artystyczne dla dzieci, młodzieży i dorosłych. Uczestniczył w ponad trzydziestu wystawach indywidualnych oraz w wielu wystawach zbiorowych. Na co dzień jest pracownikiem Świdnickiego Ośrodka Kultury, a także organizatorem i kuratorem wystaw, plenerów i warsztatów. Robert Kukla prezentuje kilkadziesiąt prac malarskich, które łączy inspiracja lokalnością. Na ekspozycję złożą się m.in. obrazy z cyklu „Krzyże pokutne", znajdziemy też prace nawiązujące do miejscowego folkloru.
Przed nami wystawa niejednorodna i zróżnicowana, efektowna wizualnie, a także intrygująca kolorystycznie. Można ją oglądać do 14 sierpnia.

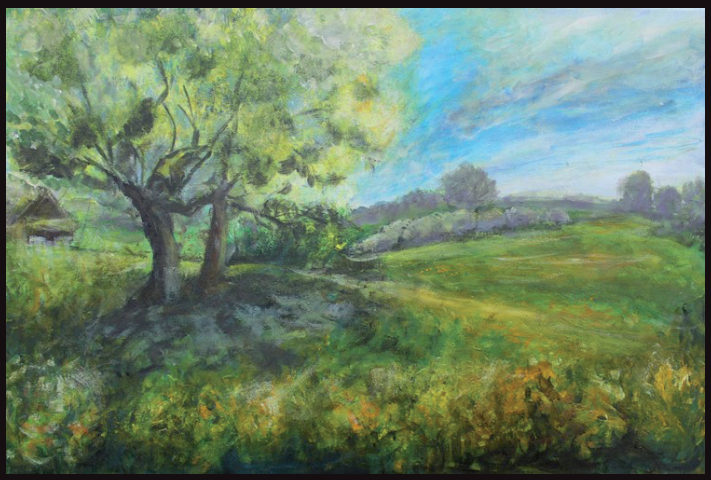

Beata Dubiel

Grupa Relacje prezentuje

5 września zostanie otwarta wystawa malarstwa artystów nieprofesjonalnych skupionych w Grupie Plastycznej Relacje, działającej od 1997 roku przy Miejskim Klubie im. Jana Kiepury w Sosnowcu. Opiekunem artystycznym Grupy jest artysta malarz **Czesław Gałużny**.
– Grupa Relacje to przestrzeń, w której spotka się wiele światów. Każdy z artystów ze swoją różnorodnością cech i talentów, staje się niepowtarzalnym elementem układanki, jedynym w swoim rodzaju, dopełniającym całość. Spotkaniom twórczym towarzyszy atmosfera przyjaźni i życzliwości, bowiem sztuka jest przygodą, wędrówką w nieznane. Mamy oczy szeroko otwarte, łapczywie chwytamy inspiracje, dzielimy się doświadczeniem i radością – mówią o swojej twórczości członkowie Grupy.
Wernisaż odbędzie się 5 września , godz. 18.00. Wystawa będzie czynna do 3 października.

Zjadą zabytkowe samochody

Z kolei 7 września od godz. 9.00 GSW Elektrownia zaprasza miłośników nieco starszej motoryzacji, historii i pięknych maszyn na Zlot Pojazdów Minionej Epoki. Można je będzie oglądać na terenie wokół Galerii przy ul. Dehnelów 45. Organizatorami wydarzenia są: **Kornelia** i **Tomasz Krzyżowscy** oraz Fundacja Minionej Epoki, współorganizatorem jest GSW Elektrownia.
Honorowy Patronat nad wydarzeniem objął Starosta Będziński **Sebastian Szaleniec**.

Dariusz Czapla

Od fotografii analogowej do cyfrowej

Także we wrześniu zobaczymy w Galerii wystawę śląskiej Grupy FOTOGRAFY zatytułowaną „Be End". Zaprezentowany zostanie 10-letni dorobek artystyczny kolektywu, ale także najnowsze fotografie autorstwa jego członków. Grupa powstała w 2014 roku z inicjatywy **Krzysztofa Szlapy** i początkowo związana była z Miejskim Domem Kultury w katowickim Dębie. Zaczynali od fotografii analogowej wymagającej – obok umiejętności – cierpliwości i koncentracji. Kolejne etapy wspólnej przygody wyznaczyły studyjna fotografia wielkoformatowa oraz projekt *Miasto_K*. Artystycznym przełomem i wyzwaniem stał się dla nich projekt własnej unikatowej książki fotograficznej zrealizowany w 2018 roku. Dzięki zaproszeniu przez Śląski Okręg ZPAF mogli po raz pierwszy zaprezentować swoją twórczość szerokiemu gronu odbiorców. Następnym krokiem była wystawa fotografii cyfrowej „W stronę sztuki widzenia" w MDK Rybnik-Chwałowice (2019).
Kuratorem i pomysłodawcą ekspozycji jest **Dariusz Czapla**.
Wernisaż odbędzie się 12 września, godz. 18.00. Wystawa potrwa do 30 września.

AGNIESZKA TERMIŃSKA