Miesięcznik samorządowy

Echo CZELADZI

CZERWIEC 2024 NR 6/369
Wydawca: Urząd Miasta Czeladź
ISSN 1234-4966
bezpłatny

ARCHIWALNE WYDANIA

Dni Czeladzi w stylu reggae i pop

Ekologia – ruszyły kontrole domowych palenisk

Festyny i pikniki w szkołach i przedszkolach

Jubileuszowa Industriada „15 lat razem”

„Lato w mieście” – dla każdego coś ciekawego

Górnik Piaski świętował 100. urodziny

LATO W MIEŚCIE 2024

lipiec–sierpień

Muzeum Saturn

29 lipca–9 sierpnia
„Archi-przygody”
Cechownia
(ul. Dehnelów 43)

20 lipca
Letnia Potańcówka na Saturnie
Tereny byłej kopalni Saturn

28 lipca, 25 sierpnia
Wakacyjny koncert na Jordanie
Park Jordan

MIASTO CZELADŹ

MOSiR na sportowo

5–30 sierpnia
Poniedziałkowe gry zespołowe
Co tydzień inna lokalizacja
Skate wtorki
Skatepark w Parku Grabek
Środy z siatkówką plażową
Boiska w Parku Grabek
Czwartkowe wycieczki
Podlesice, Zatorland, Inwałd
Piątkowe zajęcia arte-terapeutyczne
Hala MOSiR, Bawialnia

Strefa wodnego relaksu "Park Grabek"

Strefa Wodnego Relaksu w Parku Grabek

W każdą środę sierpnia pierwszych 50 uczniów czeladzkich szkół podstawowych za okazaniem legitymacji szkolnej wchodzi za darmo!

Biblioteka

19–30 sierpnia
„Podróż za jeden uśmiech z biblioteką”
MBP Centrala

5–9 sierpnia
„Lato w miejskiej dżungli”
MBP Filia nr 1

23 lipca–1 sierpnia
„Wakacje z Planszówką w Dwójce”
MBP Filia nr 2

16 lipca–19 lipca
„Lato w Mediatece: VR kontra rzeczywistość”
MBP Filia nr 5 (Mediateka)

CUSiAL Rynek 22

24–28 czerwca

- **„Lego i robotyka”**
- **Wycieczka do Sławkowa**
- **Wycieczka „Eksperymenty młodych odkrywców”**

5–9 sierpnia

- **„Tworzymy własne gry planszowe”**
- **„Życie pszczół”**
- **Wycieczka do Śląskiego Ogrodu Zoologicznego**

szczegóły na
www.czeladz.pl

Wybrano prezydium Rady Miejskiej

3 czerwca, podczas drugiej w nowej kadencji samorządu sesji Rady Miejskiej w Czeladzi, uzupełniono skład prezydium.

Na początku sesji uroczyste ślubowanie złożyła radna **Ewa Fronczek**. Następnie uzupełniono skład prezydium rady o dwóch wiceprzewodniczących. Decyzją radnych zastępcami przewodniczącego **Dominika Penara** zostali **Zbigniew Panek** z Klubu Radnych Prawo i Sprawiedliwość oraz **Tomasz Kalinowski** z Klubu Radnych „Samorząd dla Mieszkańców". Została również zgłoszona kandydatura radnej **Patrycji Juszczyk**, ale nie zyskała akceptacji radnych.
– Cieszę się, że w prezydium Rady Miejskiej swoją reprezentację mają przedstawiciele wszystkich klubów radnych. To istota samorządu, aby wziąć wspólnie odpowiedzialność za podejmowane decyzje. Mamy wielką nadzieję, że ponownie osiągniemy porozumienie ponad podziałami – skomentował przewodniczący **Dominik Penar**. *MZ*

Warszawa 2024

SGH Instytut Przedsiębiorstwa

Gmina na 5!

DYPLOM

Miasto

Czeladź

otrzymało tytuł **Gminy na 5!**

w edycji 2023/24 rankingu przygotowywanego przez Studenckie Koło Naukowe Akceleracji, działające przy Instytucie Przedsiębiorstwa Kolegium Nauk o Przedsiębiorstwie w Szkole Głównej Handlowej w Warszawie

Miasto Czeladź z tytułem „Gmina na 5!"

W tegorocznej edycji konkursu „Gmina na 5!", przeprowadzonej przez Szkołę Główną Handlową w Warszawie, zostało przebadanych 710 miast i gmin oraz 18 dzielnic miasta stołecznego Warszawy, spośród których jedynie 44 zasłużyły na tytuł „Gmina na 5!".
Spośród 113 miast i gmin z województwa śląskiego, wyróżnionych zostało tylko 9, w tym Czeladź.
Miasta i gminy oceniane były pod kątem funkcjonowania dobrych praktyk w obsłudze przedsiębiorców, propagowania sprawnej współpracy samorządów z biznesem oraz budowania probiznesowego podejścia do przedsiębiorców. Ranking został przygotowany w oparciu o funkcjonalność witryn internetowych oraz badania mailingowego. *MZ*

WYBORY DO PARLAMENTU EUROPEJSKIEGO

Tak głosowali czeladzianie

9 czerwca, odbyły się wybory do Parlamentu Europejskiego. W Czeladzi najlepszy wynik uzyskała Koalicja Obywatelska, a frekwencja wyniosła 41,93%.

W mieście uprawnionych do głosowania było 23 341 wyborców. Wydano 9787 ważnych kart do głosowania. Największym poparciem cieszył się KKW Koalicja Obywatelska – 4938 głosów (50,78%). Drugie miejsce zajął KW Prawo i Sprawiedliwość, na który zagłosowało 2679 osób (27,55%). Trzecie miejsce przypadło KW Konfederacja Wolność i Niepodległość, z wynikiem 849 głosów (8,73%). Dalsze lokaty zdobyły ugrupowania: KWW Lewica – 674 (6,93%), KKW Trzecia Droga – 405 (4,16%), KWW Bezpartyjni Samorządowcy – 71 (0,73%), KW Normalny Kraj – 46 (0,47%), KW Ruch Naprawy Polski – 30 (0,31%), KW Polexit – 17 (0,17%), KW Polska Liberalna Strajk Przedsiębiorców – 15 (0,15%).

Kto został europosłem?

W okręgu 11, do którego należy Czeladź, i który obejmuje województwo śląskie, mandaty uzyskali:
Borys Budka, **Łukasz Kohut**, **Mirosława Nykiel (Koalicja Obywatelska)**; **Patryk Jaki**, **Jadwiga Wiśniewska (Prawo i Sprawiedliwość)**; **Marcin Sypniewski (Konfederacja)**.
W Czeladzi najwięcej głosów otrzymał **Borys Budka**, na którego zagłosowało 3675 wyborców (37,79%). Na drugim miejscu uplasował się **Patryk Jaki** – 1510 głosów (15,53%), na trzecim **Jadwiga Wiśniewska** – 969 (9,97%). Na kolejnych: **Łukasz Kohut** – 475 (4,88%), **Marcin Sypniewski** – 339 (3,49%) i **Mirosława Nykiel** – 242 (2,49%).

Jak głosował powiat?

W powiecie będzińskim frekwencja wyniosła 40,67%. Najlepszy wynik otrzymał KKW Koalicja Obywatelska – 21 625 głosów (47,57%), przed KM Prawo i Sprawiedliwość – 13 822 (30,40%) i KW Konfederacja Wolność i Niepodległość – 4049 (8,91%). Na pozostałych miejscach: KKW Lewica – 3126 (6,88%), KKW Trzecia Droga – 2005 (4,41%), KWW Bezpartyjni – 334 (0,73%), KW Normalny Kraj – 188 (0,41%), KW Ruch Naprawy Polski – 141 (0,31%), KW Polexit – 105 (0,23%), KW Polska Liberalna Strajk Przedsiębiorców – 67 (0,15%).

Wyniki w województwie śląskim

Poparcie dla komitetów, których kandydaci dostali się do Parlamentu Europejskiego, w całym okręgu przedstawia się następująco: Koalicja Obywatelska 551 782 (41,42%), Prawo i Sprawiedliwość 485 505 (36,45%), Konfederacja 135 195 (10,15%). Frekwencja wyniosła 40,31%. *MZ*

Zdjęcia: UM/Mateusz Załęski

26 maja, na rynku Starego Miasta Świętowaliśmy Dzień Weterana Działań poza Granicami Państwa. Organizatorem wydarzenia było Wojskowe Centrum Rekrutacji w Będzinie, Centralne Wojskowe Centrum Rekrutacji Ośrodek Zamiejscowy w Katowicach, a partnerami tego przedsięwzięcia zostali, tradycyjnie już, Miasto Czeladź i Starostwo Powiatowe w Będzinie.

Dzień Weterana Działań poza Granicami Państwa

w Czeladzi

Uroczystości rozpoczęła msza święta w intencji weteranów w kościele pw. św. Stanisława B.M. celebrowana przez proboszcza parafii ks. kan. **Jarosława Wolskiego**. Po jej zakończeniu uczestnicy uroczystości przeszli na Placu Konstytucji Trzeciego Maja, gdzie odbył się apel pamięci z udziałem Wojskowej Asysty Honorowej. Pod pomnikiem pamięci czeladzian poległych za wolność i niepodległość ojczyzny złożono kwiaty, a także rozległa się salwa honorowa.

Tymczasem na rynku trwał piknik militarny. Odwiedzających przyciągnęła wystawa sprzętu wojskowego, pokazy służb mundurowych, symulator strzelania, nauka pierwszej pomocy oraz pokaz musztry w wykonaniu klas mundurowych.

W części oficjalnej do zebranych z okazji święta zwrócił się

burmistrz **Zbigniew Szaleniec**, który podkreślił znaczenie tego wyjątkowego dnia misji pokojowych dla prowadzonych na świecie. Miasto Czeladź reprezentował również zastępca burmistrza ds. społecznych **Andrzej Mentel**. Na scenie wystąpili: Orkiestra Wojskowa z Bytomia, Activo, **Karina Sornik**, **Karolina Kubasik** i Kwartet Patriotyczny z Krakowa. Swoje umiejętności zaprezentowały także dzieci z czeladzkich szkół i przedszkoli. Ponadto otwarta została wystawa prac dzieci biorących udział w konkursie plastycznym. Na wszystkich czekała darmowa wojskowa grochówka.

Dzień Weterana Działań poza Granicami Państwa to polskie święto obchodzone 29 maja od 2012 roku, ustanowione przez Sejm Rzeczypospolitej Polskiej w 2011 roku ustawą o weteranach. Tego dnia przypada również Międzynarodowy Dzień Uczestników Misji Pokojowych, ustanowiony przez Zgromadzenie Ogólne ONZ.

MATEUSZ ZAŁĘSKI

„25 lat Polski w NATO" – *laureaci konkursu plastycznego*

Z okazji 25 lat Polski w NATO, burmistrz Miasta Czeladź oraz Szef Wojskowego Centrum Rekrutacji w Będzinie ogłosili konkurs plastyczny dla uczniów czeladzkich szkół. 20 maja najciekawsze prace zostały nagrodzone przez komisję konkursową. W gronie laureatów znaleźli się: **Laura Chaber** ze Szkoły Podstawowej nr 7, której przyznano I miejsce, **Julia Śliwińska-Wysocka** ze Szkoły Podstawowe nr 5 – laureatka II miejsca i **Mateusz Kopeć** ze Szkoły Podstawowej nr 4, który zajął III miejsce. Szczególne wyróżnienie przypadło w udziale **Milenie Wadoń** ze Szkoły Podstawowej nr 4.

Wręczenie nagród odbyło się w Dniu Weterana Działań poza Granicami Państwa i Międzynarodowego Dnia Uczestników Misji Pokojowych ONZ – uroczystości z tej okazji odbyły się 29 maja w Czeladzi. *(wk)*

I miejsce
Laura Chaber | SP nr 7

II miejsce
Julia Śliwińska-Wysocka | SP nr 5

III miejsce | Mateusz Kopeć | SP nr 4

Szczególne wyróżnienie
Milena Wadoń | SP nr 4

Świętowali strażacy

Zdjęcia: UM/M. Załęski

7 czerwca, w Komendzie Powiatowej Państwowej Straży Pożarnej w Będzinie odbył się uroczysty apel z okazji Dnia Strażaka.

Wydarzenie uświetniła obecność wielu znamienitych gości: parlamentarzystów, samorządowców, przedstawiciele służb mundurowych, emerytów oraz przedstawicieli instytucji i firm, które wspierają funkcjonowanie będzińskiej komendy. Miasto Czeladź reprezentował zastępca burmistrza ds. społecznych **Andrzej Mentel**. Podczas apelu wręczono awanse, odznaczenia oraz przekazano podziękowania funkcjonariuszom PSP. Wydarzenie było również okazją do podziękowania samorządowcom za wspieranie działalności Komendy Powiatowej Państwowej Straży Pożarnej w Będzinie. Wśród nich znalazł się burmistrz **Zbigniew Szaleniec**. Okolicznościową statuetkę w jego imieniu odebrał Andrzej Mentel.
Zastępca burmistrza Andrzej Mentel złożył na ręce komendanta mł. bryg. **Arkadiusza Spery** kwiaty oraz list z najlepszymi życzeniami oraz podziękowaniami za dobrą współpracę i zrozumienie, a także niczym nieograniczoną chęć niesienia pomocy. *MZ*

102. urodziny Pani Anny Zarębskiej

Z okazji TAKICH urodzin Jubilatce należało życzyć 200 wspaniałych lat życia. Pani Anna Zarębska 29 maja świętowała swoje 102. urodziny! Jak zawsze uśmiechnięta, z radością wraz z licznym gronem najbliższej, wielopokoleniowej rodziny podejmowała gości.

Zdjęcia: UM/W. Konopelska

Ana te wyjątkowe urodziny przybyła zastępca burmistrza ds. komunalnych **Małgorzata Skiba**, która w imieniu burmistrza miasta **Zbigniewa Szaleńca** oraz własnym złożyła na ręce Pani Anny najserdeczniejsze gratulacje i życzenia oraz kosz kwiatów i list gratulacyjny. Obecna była również kierownik Urzędu Stanu Cywilnego **Aleksandra Duc-Cichor**.
Były również świeczki na urodzinowym torcie i symboliczna lampka szampana. Będąca w znakomitej kondycji Jubilatka przywitała wszystkich w domu, w którym mieszka od urodzenia. Spotkanie przy rodzinnym stole było okazją do wspomnień, a Pani Anna ma ich przecież bardzo wiele.
Pani **Anna Zarębska** urodziła się 29 maja 1922 roku, jest córką Wilhelma Kidawy – wybitnego fotografa i właściciela drukarni. Wraz z mężem Zdzisławem, Marią Nogajową i innymi twórczymi osobami zakładała w 1968 roku czeladzkie Koło Towarzystwa Miłośników Zagłębia Dąbrowskiego, a także znalazła się w pierwszym zarządzie tej organizacji. Do dziś córka Maria i syn Grzegorz pamiętają spotkania członków Towarzystwa, które regularnie odbywały się w ich rodzinnym domu przy ulicy Katowickiej.
Wielką rodzinną pamiątkę, jaką były przedwojenne zdjęcia Czeladzi, a także liczne portrety czeladzian i różnorodne sytuacje utrwalone na szklanych kliszach fotograficznych przez Wilhelma Kidawę, Anna Zarębska przekazała Muzeum Saturn. Niezwykle cenna jest jej współpraca nie tylko ze wspomnianą instytucją, ale także ze Stowarzyszeniem Miłośników Czeladzi – którego była współzałożycielką, a od lat jest honorowym członkiem.
Przez całe życie Pani Anna Zarębska była też blisko związana z życiem parafii św. Stanisława BM. Angażowała się przede wszystkim w działalność Sodalicji Mariańskiej, której była wieloletnią prezydentką.
Pani Anna Zarębska to także nieocenione źródło wiedzy o przeszłości miasta z czasu międzywojnia, dramatycznych losach mieszkańców w latach okupacji niemieckiej i okresie powojennym, kiedy nowa rzeczywistość kształtowała życie codzienne, a ona zawsze chciała ochronić przed zapomnieniem wartości, jakie były istotne dla niegdysiejszej elity kulturalnej i towarzyskiej.
Jej zasługi dla zachowania pamięci o czasach minionych, jej serdeczność i przychylność w dzieleniu się doświadczeniem życiowym zostały docenione – znalazła się w gronie laureatów Nagrody Burmistrza Miasta Czeladź „Pierścień Saturna".

WIESŁAWA KONOPELSKA

Ruszyła kontrola palenisk

Zgodnie przepisami ustawy „Prawo ochrony środowiska” oraz „Program ochrony powietrza dla województwa śląskiego” na gminy zostały nałożone nowe obowiązki, polegające na ograniczeniu niskiej emisji. W związku z tym gminy zostały zobligowane do przeprowadzenia kontroli źródeł ogrzewania nieruchomości znajdujących się na ich terenie.
W bazie Centralnej Ewidencji Emisyjności Budynków (CEEB) na terenie Czeladzi widnieje 391 ogrzewaczy pomieszczeń oraz 1341 kotłów na paliwa stałe zgłoszonych do końca 2023 roku. Do końca 2024 roku gmina wykona 70 rutynowych kontroli palenisk oraz przestrzegania zapisów uchwały antysmogowej, a także zakazu spalania odpadów w gospodarstwach domowych.
Kontrole pieców rozpoczęły się w maju tego roku. Prowadzone są przez Straż Miejską z udziałem ekodoradcy i przedstawicieli Wydziału Rozwoju Miasta i Funduszy Zewnętrznych Urzędu Miasta.
Przypominamy, że zgodnie z zapisami Uchwały wprowadza się całkowity zakaz spalania w kotłach, kominkach i piecach:

Fot. H. Michalski

* węgla brunatnego oraz paliw stałych produkowanych z wykorzystaniem tego węgla,
* mułów i fotokoncentratów węglowych oraz mieszanek produkowanych z ich wykorzystaniem,
* biomasy stałej, której wilgotność w stanie roboczym przekracza 20% (np. mokrego drewna),
* paliw, w których udział masowy węgla kamiennego o uziarnieniu 3 mm wynosi więcej niż 15%.

W przypadku instalacji nowych kotłów centralnego ogrzewania dopuszcza się wyłącznie eksploatację tych, które spełniają minimum standard emisyjny zgodny z 5. klasą wg normy PN-EN 303-5:2012.
Przypominamy, że zbliża się ważny termin dla właścicieli nieruchomości, którzy posiadają stare kotły węglowe. Zgodnie z zapisami uchwały, należy wymienić piec na urządzenie spełniające normy. W zależności od daty produkcji posiadanego urządzenia, należy to zrobić do końca wyznaczonego roku (dotyczy kotłów, których rozpoczęcie eksploatacji nastąpiło przed 1 września 2017 roku).

HENRYK MICHALSKI
Ekodoradca

Ekologiczne edukowanie,

czyli czym skorupka za młodu nasiąknie...

W kwietniu, w placówkach oświatowych odbyły się kolejne spotkania i zajęcia ekologiczne przygotowywane w ramach Projektu Zintegrowanego LIFE „Śląskie. Przywracamy błękit”. W zajęciach uczestniczyły dzieci z klas od drugiej do czwartej ze szkół podstawowych nr 2 i 3.
Dzieci dowiedziały się co to jest smog, jakie są główne źródła zanieczyszczeń, kto jest szczególnie narażony na oddziaływanie smogu, jak sprawdzić jakość powietrza oraz jak zachować się podczas Alarmu Smogowego.
W trakcie spotkania wyświetlono bajkę „Książę i smog”, przeprowadzono prelekcję wraz prezentacją „SMOG – jak wpływa na nasze zdrowie” oraz przeprowadzono quiz wiedzy o ekologii. Uczniowie zobaczyli film edukacyjny „Powietrze bez śmieci – jak walczyć ze smogiem”.
Dzieci miały również okazję zobaczyć Mobilne Płuca, które stały przy Kopalni Kultury na placu Viannaya.
Podobnie jak w innych placówkach, uczniowie otrzymali ulotki o tematyce ekologicznej i prozdrowotnej, a także kolorowanki przedstawiające otaczający nas świat zwierząt i roślin.
Zajęcia z ekodoradcą odbyły się pn. „Dbaj o powietrze” oraz poczyniono przygotowania do utworzenia Szkolnych Zespołów Antysmogowych.
W zajęciach udział wzięło 102 dzieci.

Ekomalowanie w SP 3

Z kolei 7 maja w Szkole Podstawowej nr 3 w ramach Projektu Zintegrowanego LIFE „Śląskie. Przywracamy błękit” przeprowadzony został konkurs plastyczny pn. „Stop Smog”. Wzięło w nim udział 15 dzieci z klasy pierwszej, uczestniczących w zajęciach świetlicowych.
Uczestnicy konkursu również obejrzeli bajkę „Książę i smog” i otrzymali materiały promocyjno-edukacyjne.
Programy finansowany jest ze środków Unii Europejskiej. *HM*

Śląskie Przywracamy błękit · Life · NFOŚiGW · Województwo Śląskie · Miasto Czeladź
Projekt zintegrowany LIFE „Śląskie. Przywracamy błękit”. Kompleksowa realizacja Programu ochrony powietrza dla województwa śląskiego realizowany jest przy dofinansowaniu z Programu LIFE Unii Europejskiej oraz Narodowego Funduszu Ochrony Środowiska i Gospodarki Wodnej.
LIFE20 IPE/PL/000007 • LIFE-IP AQP-SILESIAN-SKY

Zdjęcia: UM/M. Załęski

Seniorzy zakończyli rok akademicki

12 czerwca w Kopalni Kultury odbyło się uroczyste zakończenie 15. roku akademickiego Uniwersytetu Trzeciego Wieku w Czeladzi.

W trakcie wydarzenia słuchacze odebrali dyplomy, które wręczali: burmistrz **Zbigniew Szaleniec**, przewodniczący Rady Miejskiej w Czeladzi i prodziekan ds. rozwoju Akademii WSB **Dominik Penar**, prof. Akademii WSB dr **Marek Walancik** oraz dyrektor Centrum Kształcenia Ustawicznego **Agnieszka Dubiel**.

W roku akademickim 2023/2024 czeladzkie UTW liczy 370 słuchaczy. Mieli oni możliwość uczestniczyć w 12 wykładach (tematyka wykładów obejmowała różne dziedziny nauki, m.in.: psychologię, socjologię, sztukę, podróże, historię, medycynę, muzykę, dietetykę) i trzech koncertach przygotowanych przez partnera merytorycznego Akademię WSB w Dąbrowie Górniczej.

W tym roku akademickim realizowano również zadania w ramach projektów przygotowanych przez Akademię WSB. Słuchacze uczestniczyli też we wspólnych wydarzeniach i spotkaniach, m.in. w Wiosennym Międzyuniwersyteckim Turnieju Gry w Kręgle UTW Akademii WSB oraz I Międzyuniwersyteckim Turnieju Sportowym UTW Akademii WSB. Z obu wydarzeń czeladzcy seniorzy przywieźli okazałe puchary, które przekazano dyrektorowi MBP **Krzysztofowi Kobiałce**.

Nie zabrakło również części artystycznej – występu zespołu tańca liniowego „Optymistki" i porywającego koncertu „Gratitude… Wdzięczność" w wykonaniu saksofonisty **Solomona Kunle Omogbemiego**.

MATEUSZ ZAŁĘSKI

INFORMATOR rekreacyjno-kulturalny | lipiec-sierpień 2024

WYDZIAŁ EDUKACJI I POLITYKI SPOŁECZNEJ

Urząd Miasta Czeladź, ul. Katowicka 45, tel. 32 763 79 76

5, 12, 19 i 26.07, godz. 11.00
I grupa – Zajęcia FIT Senior
Miejsce: MOSiR Czeladź, sala baletowa, ul. Sportowa 2
Obowiązują zapisy telefoniczne pod numerem 32 763 79 76.

MIEJSKA BIBLIOTEKA PUBLICZNA BIBLIOTEKA GŁÓWNA

ul. 1 Maja 27, tel. 32 265 10 02

19, 21, 23, 26, 28 i 30.08, godz. 10.00–11.30 – „LATO W MIEŚCIE": *Podróż za jeden uśmiech z biblioteką* – warsztaty literacko-plastyczne w Wypożyczalni dla Dzieci i Młodzieży. Zajęcia dla dzieci w wieku od 7-12 lat.
Od 13.06 do 31.07 – *Czeladzkie Talenty* 2024 – wystawa pokonkursowa dziecięcych prac plastycznych.

FILIA NR 1 MBP

ul. 11 Listopada 8, tel. 32 265 34 08

26.06, 31.07, 28.08, godz. 16.00 – *Biblioteczne spotkania przy kawie* – cykl dla seniorów
5, 7 i 9.08, godz. 12.00–13.30 – „LATO W MIEŚCIE": *Lato w miejskiej dżungli* – zajęcia plastyczne dla dzieci w wieku 6-10 lat. **Obowiązują zapisy!**

FILIA NR 2 MBP

ul. Nowopogońska 227 e, tel. 32 265 29 30

23, 25, 30.07, godz. 9.00–11.00 – **„LATO W MIEŚCIE"**: *Wakacje z planszówką*
01.08, godz. 9.00–11. 00 – **„LATO W MIEŚCIE"**: *Wakacje z planszówką*
od 4.06 do 30.08: Piękno natury haftem wyszywane – Wystawa obrazów Elżbiety Soczewy-Pięty.

MEDIATEKA – FILIA NR 5 MBP

ul. Dehnelów 43, tel. 690 495 926

16.07, godz. 9.00–11.00 – **„LATO W MIEŚCIE"**: *Pingluj z nami. Zabawy z okularami VR* – wymagane własne telefony
17.07, godz. 9.00 – 11.00 – **„LATO W MIEŚCIE"**: *Akcja – reakcja* – Sprawdź swój refleks. Zabawy z wykorzystaniem refleksometru.
18.07, godz. 9.00–11.00 – **„LATO W MIEŚCIE":** *Odkryj w sobie talent – zostań gwiazdą karaoke*. Zabawy z użyciem TV i mikrofonu
19.07, godz. 9.00–11.00 – **„LATO W MIEŚCIE"**: *Sita w dłoń! Poszukiwacze złota*. Zabawy w piasku.
Od 24.06 do 31.08 – *START* – wystawa poświęcona wybitnym polskim sportowcom.

GALERIA SZTUKI WSPÓŁCZESNEJ „ELEKTROWNIA"

ul. Dehnelów 45, tel. 32 263 00 88

13.06– 17.08 – *zaŚwiaty* – zbiorowa wystawa malarstwa kolektywu Ciemna Strona Sztuki.
20.06–11.08 – *Projekt zrealizowano ze środków* – wystawa malarstwa Roberta Kukli

INFORMACJE PRZYGOTOWAŁ WYDZIAŁ EDUKACJI I POLITYKI SPOŁECZNEJ UM CZELADŹ

Bezpłatna mammografia

Najbliższe terminy bezpłatnych badań mammograficznych:

* **21 czerwca, w godz. od 8.30 do 15.00 – plac dawnego targowiska przy ulicy Grodzieckiej.** Badania wykonywać będzie firma LUX MED Diagnostyka, Region Mammografia. Rejestracja telefoniczna pod numerem telefonu: 58 666 24 44.
* **27 czerwca 2024 r. w godz. od 9.00 do 17.00 oraz 10 lipca 2024 r. w godz. od 9.00 do 17.00 – rynek Starego Miasta.** Badania wykonywać będzie firma Geneva Trust Polska Sp. z o.o. Rejestracja telefoniczna pod numerami telefonów 58 767 34 44, 58 767 34 55.

Powrócił Dzień Godności Osoby Niepełnosprawnej

Po czterech latach covidowej przerwy, 23 maja powróciły w Czeladzi obchody Dnia Godności Osoby Niepełnosprawnej. Od 2012 roku ich organizatorem na terenie Szkoły Podstawowej nr 7 w Czeladzi jest Stowarzyszenie na rzecz Osób Niepełnosprawnych „Familia".

Temu dniu przyświeca idea zwrócenia uwagi społeczeństwa na grupę osób, którym jest trudniej żyć i dobrze się dzieje, jeśli znajdzie się ktoś, kto pomoże uporać się z problemami, kto się uśmiecha i przyniesie nieco radości w często skomplikowanym życiu codziennym.

I są takie miejsca i instytucje, dla których pomaganie osobom z niepełnosprawnością jest ich głównym zadaniem, jak: Warsztaty Terapii Zajęciowej, Zespół Szkół Specjalnych w Czeladzi, Specjalny Ośrodek Szkolno-Wychowawczy, Środowiskowy Dom Samopomocy „Ostoja", Ośrodek Wsparcia w Sosnowcu. Są też pomocowe grupy nieformalne, np. „Razem Łatwiej" ze Sławkowa.

Dzień Godności Osoby Niepełnosprawnej Czeladź 2024 to święto z dobrą zabawą, miniturniejem ligi „boccia" i występami artystycznymi, a wszystko zatopione w cudownej atmosferze, wśród zaproszonych gości i przyjaciół.

Tegoroczny Dzień Godności rozpoczął się serdecznymi życzeniami dla uczestników Starosta Będziński **Sebastian Szaleniec**, a wśród gości witaliśmy: przedstawicielki Powiatowego Centrum Pomocy Rodzinie w Będzinie – dyrektor **Olgę Machurę** i **Kamilę Janczyk**, dyrektora SP 7 **Artura Polaka**, prezesa Polskiego Towarzystwa Stwardnienia Rozsianego O/Sławków **Katarzynę Adamczyk-Drożyńską**, prezesa Polskiego Związku Niewidomych O/Czeladź – **Cezarego Dobrowolskiego** oraz **Halinę Wiktor-Kubasik** – dyrektora firmy ubezpieczeniowej. Z serdecznością witaliśmy również Burmistrza Miasta Czeladź **Zbigniewa Szaleńca**.

Zabawą kierował Doktor Clown, czyli była dyrektor Zespołu Szkół Specjalnych w Czeladzi, a obecnie radna Rady Miejskiej **Irena Owczarz**.

Wielkie podziękowania za zaangażowanie kierujemy do **Katarzyny Przesmyckiej** oraz do grupy młodzieży ze Szkoły Podstawowej nr 7 w Czeladzi, która w tym szczególnym dniu dała wzór pięknego zachowania, empatii i wrażliwości.

I po raz kolejny uczestnicy potwierdzili, że grochówka w wydaniu pań kucharek z SP7 to zagłębiowskie mistrzostwo smaku!

W miniturnieju „boccia" prowadzonego przez sportowców z klubu w Jaworznie zwyciężyła grupa ze Środowiskowego Domu Samopomocy „Ostoja" w Czeladzi, a drugie miejsce wywalczyła ekipa z WTZ „Otwarte serca" z Dąbrowy Górniczej. Wszyscy zawodnicy zostali uhonorowani medalami, pucharem i dyplomem za uczestnictwo.

Wydarzenie było współfinansowane przez PFRON oraz Miasto Czeladź, za co serdecznie dziękujemy!

ANNA KRUSIEC
Prezes Stowarzyszenia
na rzecz Osób Niepełnosprawnych
„Familia"
w Czeladzi

Naszemu Koledze

Piotrowi Michałkiewiczowi

wyrazy głębokiego współczucia

z powodu śmierci

TATY

składają pracownicy
Urzędu Stanu Cywilnego
w Czeladzi

Górnik Piaski świętował 100-lecie działalności

Górnik Piaski obchodził swoje setne urodziny! Z tej okazji, 31 maja w GSW Elektrownia, odbyła się jubileuszowa gala.

W wydarzeniu uczestniczyli m.in. wiceprezes Polskiego Związku Piłki Nożnej **Henryk Kula**, prezes Podokręgu Sosnowiec Śląskiego Związku Piłki Nożnej **Józef Grząba** oraz poseł na Sejm RP **Łukasz Litewka**. Miasto Czeladź reprezentowali zastępca burmistrza ds. społecznych **Andrzej Mentel** oraz przewodniczący Rady Miejskiej w Czeladzi **Dominik Penar**. W uroczystości wzięli również udział byli i obecni radni rady miejskiej, a także przedstawiciele rady powiatu będzińskiego i liczne grono przyjaciół tego zasłużonego klubu piłkarskiego.

Z okazji jubileuszu zastępca burmistrza złożył na ręce wiceprezesa KS Górnik Piaski **Pawła Cyza** gratulacje oraz pamiątkowy puchar.

Jubileusz był okazją do wręczenia okazjonalnych wyróżnień. Srebrne Odznaki Honorowe Polskiego Związku Piłki Nożnej zostały przyznane: **Jarosławowi Cyzowi**, **Andrzejowi Grolikowi** i **Dariuszowi Pietrzykowskiemu**, a Brązowe otrzymali: **Marek Jędras** i **Dariusz Mazur**. Natomiast Odznakami Honorowymi Śląskiego Związku Piłki Nożnej zostali wyróżnieni: złotymi – **Włodzimierz Jaros**, **Bogdan Pikuta** i **Artur Szymkowski**, srebrnymi – **Rafał Berliński**, **Zbigniew Marzec**, **Dariusz Michalski**, **Paweł Mysłek**, **Adam Nawrocki**, **Dariusz Nocoń**, **Radosław Orłowski**, **Marcin Paul**, **Marcin Pieniążek**, **Janusz Sączowski**, **Rafał Wilk** i **Krzysztof Zawłocki**, natomiast brązowymi – **Agata Terczyńska**, **Paweł Cyz**, **Sebastian Leciak**, **Michał Lipiński**, **Patryk Pikuta** i **Mariusz Prześlica**.

Emocji piłkarskich nie brakowało

W ramach obchodów, 1 czerwca, na stadionie przy ulicy Mickiewicza, odbyła się IV edycja turnieju Piłkarskie Fedrowanie oraz mecz o mistrzostwo B-klasy: Górnik II Piaski – RKS Dąbrowa Górnicza. W meczu tym pożegnano ikony klubu – **Łukasza Stępnia** i **Marcina Pieniążka**. Dla dzieci przygotowano piłkarskie miasteczko i tak lubiane przez nie dmuchańce.

Historia z górniczą tradycją

Górnik Piaski to klub, którego historia jest mocno związana z tradycją górniczą. Klub powstał w 1924 roku i początkowo występował pod nazwą KS „Gwiazda", by w 1950 roku przyjąć nazwę KS Górnik Piaski.

Od początku istnienia tworzą go lokalni patrioci. W 2000 roku KS Górnik Piaski został reaktywowany przez grupę piłkarzy społeczników. Od tamtego czasu dwukrotnie bił się o trzecią ligę. Aktualnie występuje w lidze okręgowej.

Klub, poza działalnością sportową, mocno angażuje się w działalność społeczną: finansuje sadzenie drzew, obozy dla słabiej sytuowanych młodych graczy, a nawet wspierał akcję adopcji psów z sosnowieckiego schroniska.

Jedną z ikon klubu jest senior czeladzkiego piłkarstwa, działacz klubu **Aleksander Pietrzykowski** związany z Górnikiem Piaski od ponad 70 lat!

MATEUSZ ZAŁĘSKI

Atrakcyjny Tydzień Bibliotek

Od 8 do 15 maja 2024 roku trwał XXI Ogólnopolski Tydzień Bibliotek, tym razem obchodzony pod hasłem „Biblioteka miejsce na czasie".

Bibliotekarze czeladzkiej książnicy, jak co roku zadbali o to, aby każdy z czytelników poczuł, że biblioteka to także jego miejsce. We wszystkich placówkach zorganizowane zostały zajęcia literacko-plastyczne dla najmłodszych, akcje promujące czytelnictwo, konkursy i wystawy, gry i zabawy dla dzieci, warsztaty rękodzieła oraz spotkania z ciekawymi osobami.

Zdjęcia: MBP

Jednym z takich spotkań był wieczorek poetycko-muzyczny „Z wiosną przy nucie i słowie" prezentujący twórczość czeladzkiego poety-amatora **Stanisława Barely**. Autor czytał wiersze ze swoich starszych cykli poetyckich, a także kilka nowych utworów, których inspiracją były obrazy **Agnieszki Zawady**, również prezentowane podczas spotkania. Oprawę muzyczną stworzyli **Jadwiga Cylka** na organach oraz **Jacek Pielgrzym** na gitarze.

Miłośnicy turystyki i pieszych wycieczek wzięli udział w kolejnym już spotkaniu „Beskidzkich wędrówek", które poprowadził **Marcin Grabiński**.

Z kolei filie biblioteczne przygotowały wystawę plakatów filmowych „Od powieści do filmu", zaprosiły wszystkich chętnych do udziału w konkursie czytelniczym z nagrodami „Książka na czasie oraz w zabawie Biblioteczne koło fortuny".

Podczas warsztatów rękodzieła organizowanych w ramach Czeladzkiego Koła Gospodyń Miejskich uczestnicy wykonywali przepiękne kolczyki z koralików, a w ramach Pracowni Kreatywności wzięli udział w warsztatach szycia toreb jeansowych. Na bibliotecznym Facebooku oraz specjalnie przygotowanej tablicy czytelnicy mogli podzielić się swoimi refleksjami, życzeniami i pomysłami dotyczącymi biblioteki.

Natomiast najmłodsi czytelnicy, biorąc udział w zajęciach „I Ty możesz zostać bibliotekarzem", mieli okazję odkryć tajniki pracy w bibliotece, poznać drogę książki od autora do czytelnika, wziąć udział w zajęciach ekologicznych „Z poradnika przyrodnika" prowadzonych przez **Przemysława Bartosa** (autora bloga oraz laureata konkursu „Drzewo Roku"), zabawić się w biblioteczną kręciołkę, wymienić się książkami, grami i puzzlami podczas akcji „Z ręki do ręki", a także rozwinąć talenty plastyczne podczas zajęć „Chodnikowe graffiti".

Na zakończenie Tygodnia Bibliotek podczas imprezy „Czy jaskiniowcy chodzili do biblioteki?" dzieci przeniosły się do epoki kamienia łupanego, mogły wejść do jaskini, ogrzać się przy ognisku lub zagrać w kręgle, a część lady bibliotecznej zamieniła się w ścianę jaskini, gdzie można było twórczo się realizować.

AGNIESZKA DZIENIA
KATARZYNA SIWIK
Miejska Biblioteka Publiczna

Szlak Zabytków Techniki

INDUSTRIADA -

15. INDUSTRIADĘ pasjonaci techniki i dziedzictwa przemysłowego świętowali w Czeladzi na terenie byłej kopalni Saturn – w postindustrialnym sercu miasta.

Uczestników powitał zastępca burmistrza ds. społecznych **Andrzej Mentel** i kierownik GSW Elektrownia **Jan Powałka**. Jubileuszowa Industriada zbiegła się z dorocznym Dniem Dziecka.

To już historia

W tym roku Industriadzie przyświecało hasło „15 lat razem"! Lecz w 15-letniej historii Święta Szlaku Zabytków Techniki jako pierwsze pojawiło się „Światło". Następna była szeroko rozumiana „Energia", potem „Woda" i twórcza „Praca". Opowiadaliśmy „Przemysłowe legendy" pokazywaliśmy też, że „Industriada jest kobietą", organizowaliśmy „Indu-Bal", dostrzegaliśmy „Naturę w przemyśle" i pokazywaliśmy, że „Technika Was zaskoczy"! Potem było hasło „Po szychcie. Czas na fajrant!", zaś ubiegłoroczne święto wypełniła „Sztuka przemysłu".

Chociaż Czeladź do utworzonego w 2005 roku Szlaku Zabytków Techniki dołączyła dopiero pięć lat później, już w następnym roku organizowała swoją pierwszą Industriadę. Wkrótce obiekt elektrowni i jej otoczenie okazało się na tyle atrakcyjne, że Czeladź już dwukrotnie była wyróżniona tytułem gospodarza inauguracji wojewódzkiej.

A wszystko zaczęło się od pokopalnianej elektrowni, kiedy uwagę twórców Szlaku Zabytków Techniki zwróciła jej niezwykła architektura. W jej wnętrzu zachowały się unikatowe, imponujące maszyny i urządzenia zamontowane w tym obiekcie w 1903 roku. Od pierwszych chwil działalności była ikonicznym obiektem Szlaku, jedynym w swoim rodzaju nie tylko na terenie Zagłębia Dąbrowskiego, ale i w całym województwie śląskim.

Szlak Zabytków Techniki Województwa Śląskiego to fenomen turystyczny na skalę europejską – jest bowiem częścią Europejskiego Szlaku Zabytków Postindustrialnych. Wzorem dla projektu ERIH był niemiecki Szlak

Zdjęcia: MS/GSW Elektrownia

– to już 15 lat!

Dziedzictwa Przemysłowego w Zagłębiu Ruhry. Obecność na Szlaku to wielkie wyróżnienie dla miasta.

„Saturn" – industrialne serce Czeladzi

Po kilkunastu latach na terenie dawnej kopalni Saturn Czeladź pojawiły się obok elektrowni kolejne zmodernizowane i zrewitalizowane obiekty. Są to dawne Warsztaty Elektryczne służące różnorodnym działaniom prospołecznym, a także stylowy dawny Dom Zborny zwany Cechownią, w którym powstaje Postindustrialne Centrum Dziedzictwa Górnictwa Węglowego – niemające sobie równych w całym Zagłębiu Dąbrowskim, gigantyczne przedsięwzięcie, nad którym pieczę sprawuje Muzeum Saturn. W najbliższych planach Miasto Czeladź ma modernizację kolejnych zabudowań, wśród nich także budynku Straży Ogniowej kopalni „Saturn" znajdujący się nieopodal Cechowni, a także dawnych Warsztatów Mechanicznych, w którym powstanie nowoczesny kryty basen wraz z atrakcyjnym zapleczem.

Industrialny Dzień Dziecka

Tegoroczna 15. Industriada była wspaniałą propozycją niekonwencjonalnej edukacji i zabawy zarówno dla osób dorosłych, jak i dla dzieci. Industrialny Dzień Dziecka przyniósł wiele niepowtarzalnych atrakcji dla małych i dużych, przygotowanych przez Miasto Czeladź, GSW Elektrownia, Muzeum Saturn, Miejski Ośrodek Sportu i Rekreacji, Centrum Usług Społecznościowych i Aktywności Lokalnej -MOPS i Mediatekę – Filię nr 5 Miejskiej Biblioteki Publicznej. W bogatym i zróżnicowanym programie znalazły się m.in.: gra terenowa prowadzona przez Manufakturę Gier Szkoleniowych, warsztaty plastyczne i kreatywne, zajęcia sportowe, dmuchańce, animacje i zabawy integracyjno-ruchowe w wykonaniu Teatru Gry i Ludzie, a nawet bajkowy stand -up przygotowany przez Teatr Lufcik na Korbkę. Była też okazja do zwiedzenia Cechowni (Domu Zbornego) dawnej kopalni Saturn oraz oglądania widoków miasta z wieży widokowej. Dodać trzeba, że zarówno Szlak Zabytków Techniki Województwa Śląskiego jak i INDUSTRIADA powstały z inicjatywy Urzędu Marszałkowskiego Województwa Śląskiego, który jest jego głównym organizatorem w skali regionu.

WIESŁAWA KONOPELSKA

Tegoroczne Dni Czeladzi przyciągnęły tłumy, a wyjątkowe

Gwiazdy Dni Cz

Sobota w rytmach reggae

Pierwszy dzień upłynął pod znakiem reggae, nie bez przyczyny. Na scenie pojawiły się lokalne gwiazdy, ze sporym dorobkiem i osiągnięciami, takie jak Skankan i Bas Tajpan. Z wielkim entuzjazmem został przyjęty show w wykonaniu świętującej swoje spóźnione 25-lecie, wywodzącej się z Czeladzi grupy Konopians. Tego, co działo się na scenie i na widowni nie sposób opisać. Na zakończenie publiczność rozgrzewała formacja Vavamuffin. Tak skomponowana artystyczna mieszanka okazała się prawdziwym eliksirem dla widzów, którzy znakomicie się bawili. Warto wspomnieć, że zaproszone muzyczne gwiazdy to stali bywalcy liczących się festiwali muzycznych.

e gwiazdy dostarczyły wielu wspaniałych emocji.

zeladzi 2024

Niedziela w stylu pop

Drugi dzień zaczął się sportowymi emocjami podczas wspólnego oglądania pierwszego meczu Polaków na Mistrzostwach Europy. Biało-Czerwoni zapewnili świetne widowisko, a czeladzcy kibice wspaniały doping.

Następnie przyszedł czas na artystów, którzy dopiero zaczynają swoją karierę. Na scenie dwa autorskie utwory – „Przegadamy" i „Nikt nie powiedział nam" zaprezentowała Saśka, czyli Sandra Miarecka-Kolec. Sama nazywa się „gwiazdą estrady domowej", ale na profesjonalnej scenie i przed sporą publicznością wypadła znakomicie.

Dni Czeladzi to też tradycyjnie święto zdolnych młodych czeladzian – laureatów konkursu „Czeladzkie Talenty", którzy właśnie wtedy zostają nagrodzeni i mają szansę popisać się swoimi zdolnościami.

Zwieńczeniem Dni Czeladzi 2024 były występy młodych gwiazd polskiej estrady – Oskara Cymsa i Dawida Kwiatkowskiego. Co ciekawe, ci utalentowani młodzieńcy przyciągnęli do naszego miasta fanów z całej Polski, a nawet z zagranicy. W Parku Grabek rozbrzmiały znane z rozgłośni radiowych, wpadające w ucho hity, a publiczność ochoczo wspierała artystów śpiewając właściwie każdą piosenkę.

Podczas tego czerwcowego weekendu Park Grabek tętnił życiem nie tylko z powodu nadzwyczajnej atmosfery, jaka panowała przed sceną. Z wielu atrakcji można było skorzystać w Parku Rozrywki „Smokoland". Także strefa gastronomiczno-handlowa cieszyła się sporym zainteresowaniem.

W ramach Dni Czeladzi na zbiorniku Przetok odbyły się zawody wędkarskie o Puchar Burmistrza Miasta Czeladź.

Dziękujemy naszym partnerom: Kolba, Oriflame, Quinto Pizza, Taxi Zagłębie oraz wszystkim, którzy wsparli organizację Dni Czeladzi 2024, a byli to: Czeladzkie Wodociągi, MOSiR Czeladź, MZGK Czeladź, OSP Czeladź, Straż Miejska w Czeladzi.

ANNA TATAREK
Zdjęcia: Marek Mierzwa
Dron: Łukasz Winiarski

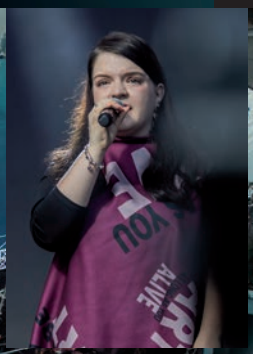

Czeladzianie w bitwie o Monte Cassino

„Piekło" to dla wielu uczestników bitwy jedyne właściwe określenie tego, co działo się w 1944 roku pod Monte Cassino.

Fot. Narodowe Archiwum Cyfrowe/Wikipedia

Żołnierze 2. Korpusu Polskiego na pobojowisku na Monte Cassino.

Monte Cassino to wzgórze we Włoszech, między Rzymem a Neapolem. Był to strategiczny punkt w drodze na północ podczas kampanii włoskiej 1944 roku. Bitwa o Monte Cassino była jedną z najważniejszych bitew podczas II wojny światowej. Wzięły w niej udział wojska alianckie (amerykańskie, brytyjskie, nowozelandzkie, indyjskie, francuskie, kanadyjskie, włoskie i polskie) – w sumie około 105 tys. żołnierzy walczyło z liczącym 80 tys. wojskiem niemieckim.

Wojsko Polskie wzięło udział w czwartym, ostatnim natarciu na szczyt Monte Cassino. Drugim Korpusem Polskim dowodził gen. **Władysław Anders**, a walkami pod Monte Cassino kierował gen. Bolesław B. Duch. Szturm rozpoczął się 13 maja i zakończył 25 maja 1944 roku; 19 maja zdobyto klasztor. W natarciu zginęło 923 żołnierzy, 2931 zostało rannych, a za zaginionych uznano 345, z których 251 powróciło do oddziałów po zakończeniu walk. Jednak już w czerwcu 2. Korpus Polski ponownie wkroczył do akcji, wyzwalając w lipcu 1944 roku Loreto i Ankonę.

– „Piekło" to dla wielu uczestników bitwy jedyne właściwe określenie tego, co działo się w 1944 roku; pod Monte Cassino – pisał prof. **Jan Walczak** w szkicu „Monte Cassino w pracach historyków. Legenda jasna i ciemna"[1]. Przed laty **Paweł Prokofiew**, uczestnik bitwy, wspominał: „Byłem przybocznym w szwadronie gen. Andersa. Po ataku artylerii na wzgórze Monte Cassino lufy armat były rozżarzone... Potem ruszyła piechota Niemcy byli bardzo dobrze zamaskowani, mieli sporo strzelców wyborowych, dlatego wielu naszych żołnierzy zginęło... Na moich rękach życie oddał pułkownik Kamiński z Wilna... Nie wolno było spać, przez strasznych siedem dni trzeba było chodzić z otwartymi oczami. A jeśli ktoś zdrzemnął się, to najbezpieczniej było w grobowcu...".

W 1994 roku, w 50. rocznicę bitwy o Monte Cassino na łamach „Echa Czeladzi" ukazała się krótka wypowiedź jednego z żołnierzy – **Stanisława Kuszpera**:

Z pierwszego i drugiego batalionu mało kto przeżył... Co z tej bitwy najbardziej utkwiło mi w pamięci? Niesamowity odór rozkładających się ciał i ludzkich szczątków. Nie można było nic zjeść...Widziałem, jak wyprowadzaliśmy SS-manów, a jeden z nich bagnetem przebił polskiego sanitariusza.

Strażnikiem i spadkobiercą pamięci o ojcu i jego żołnierskich losów jest jego syn **Marek Kuszper**. Pewnego dnia wyruszył wojenną ścieżką ojca. W przypadającą w maju tego roku 80. rocznicę bitwy o Monte Cassino podzielił się swoimi wspomnieniami o ojcu, jego opowieściami, których słuchał od najwcześniejszych lat:

– Kiedy skończyła się wojna, ojciec był w Anglii. Można było tam zostać lub wyjechać do Kanady – z tej propozycji skorzystało dużo osób, ale nie mój ojciec. Przecież od chwili aresztowania przez NKWD we wrześniu 1939 roku aż do 1947 roku nie widział rodziny. Najpierw, po aresztowaniu, pół roku spędził na Białorusi, potem wywieźli go na Syberię. Budowali tory kolejowe, codziennie był apel, a do jedzenia dawali jedynie obierki. Zdrowi szli do pracy – ci co nie rokowali trafiali do kacetu i żyli o wodzie, umierali. Przez ten czas nie przesyłał żadnych listów, bo nie miał takiej możliwości. Tak więc z rodziną nie miał żadnego kontaktu, a tęsknota była niesamowita. Nikt nie miał wiadomości, czy żyje i co się z nim dzieje. Tylko brat ojca wiedział, że aresztowali go jako szpiega, bo złapali go na dworcu w cywilnym ubraniu.

Pod Monte Cassino czeladzian było bardzo dużo. We Włoszech tata był ranny pod Bolonią. Podczas bitwy pod Monte Cassino obsługiwał cekaemy, więc był na samym szczycie tej ruiny. Opowiadał mi, że po wejściu na szczyt i zawieszeniu flagi okazało się, że tam są tylko trupy Niemców i ciężko ranni, których trzeba było znieść z góry – niektórzy z nich mieli bagnety i chcieli ranić tych, co ich ratowali. Nie było kogo wziąć w niewolę. Nigdy nie pytałem taty, czy kogoś zabił. Ja czułem bezsens tej walki, dla ojca to był rozkaz. Niemcy, którzy przeżyli, uciekli na inne wzgórze, do Amerykanów i woleli im się poddać. Właśnie tych jeńców przewozili statkami do Wielkiej Brytanii. W obozie jenieckim ojciec został strażnikiem na dwa lata. W 1947 roku dowiedzieli się, że mogą płynąć do Gdańska. Przyjechał w mundurze z naszywką „Poland". Tych, co przypłynęli zamknięto w przejściowym areszcie, byli przesłuchiwani, zastraszani i zakazano im opowiadać o wojennych losach. Dostał dokumenty i bilet. To były lata 50., a on – jak się okazało – był niepoprawny politycznie. Z Gdańska pojechał prosto do rodzinnych Sędowic. W domu o tym, że wrócił dowiedzieli się dopiero, kiedy stanął w drzwiach – jak duch z przeszłości. Z okazji jego powrotu urządzono na wsi święto. Wszyscy cieszyli się, płakali ze szczęścia. Ojciec miał wtedy 37 lat.

Fot. UM/W. Konopelska

Marek Kuszper, syn Stanisława, uczestnika bitwy pod Monte Cassino.

Zdjęcie z arch. M. Kuszpera

STANISŁAW KUSZPER

Starszy strzelec, 3. baon strzelców 3. Dywizji Strzelców Karpackich
Rocznik 1915, ur. w Sędowicach w powiecie Jędrzejów w woj. kieleckim. Od 1937 roku mieszkał w Andrzejewicach w powiecie Wołkowysk, gdzie pracował na kolei. W 1939 aresztowany przez NKWD, a następnie wywieziony do ZSRR w okolice miasta Kotłas. Od 1942 przyjęty do wojska polskiego, do 21. pułku piechoty. Następnie przetransportowany do Iraku. Na terenie Środkowego Wschodu i we Włoszech pełnił służbę w 3. kompanii strzeleckiej 3. baonu Dywizji Strzelców Karpackich. Brał udział w walkach nad rzeką Sangro, bitwie o Monte Cassino, w Apeninach, bitwie o Bolonię nad rzeką Saterno.
Odznaczenia: Krzyż Pamiątkowy Monte Cassino, Krzyż Walecznych, Medal Wojska, Odznaka za Rany, Krzyż Czynu Bojowego Polskich Sił Zbrojnych na Zachodzie, odznaczenia brytyjskie: The 1939-1945 Star, The War Medal 1939-1945, The Italy Star.
Po wojnie: Złoty Krzyż Zasługi, Sztandar Pracy II klasy, Krzyż Kawalerski Orderu Odrodzenia Polski, Medal Zwycięstwa i Wolności.

Józef Żymirski – wśród żołnierzy 2 Korpusu Polskiego (trzeci z lewej). Fot. z arch. jego wnuka Macieja Żymirskiego.

Kiedy przyjechał do Czeladzi zatrudnił się na kopalni Czeladź jako górnik dołowy. Do partii nie chciał się zapisać, chociaż go namawiali. Ponieważ był andersowcem, pracował na najniższej stawce. Wszyscy byli ciekawi jego opowieści, a on musiał milczeć. Pamiętam, że ojciec miał zawsze kłopot z datą zakończenia wojny. Od ojca dowiedziałem, że wojna skończyła się 8, a nie 9 maja. Opowiadał, że jak płynęli statkiem z Włoch do Wielkiej Brytanii, przyszedł szyfrogram o podpisaniu kapitulacji, akurat w imieniny taty... taki prezent!
Do 1990 roku też o tym nie rozmawiano. Wiem, że ci z Czeladzi nie znali się, nie wiedzieli nawet, że płynęli jednym statkiem. Wszyscy milczeli. Dopiero po latach, w domu opowiadał dzieciom, a potem wnukom.
W latach 90. jeździliśmy do Zabrza, gdzie organizowane były duże uroczystości związane z bitwą pod Monte Cassino. Tam poznaliśmy prof. Żdanowicza, autora monografii o żołnierzach ze Śląska spod Monte Cassino, później przyjeżdżał też do Czeladzi.
W 50. rocznicę bitwy pojechałem na Monte Cassino szlakiem taty – chciał ze mną pojechać, ale nie mógł ze względu na zdrowie. Po powrocie powiedziałem mu: wyście oszaleli, po co zdobywać ruinę, kiedy Amerykanie zbombardowali klasztor.
Pojechałem też do Łomży, żeby zdobyć jakieś dokumenty – okazał się, że Rosjanie zniszczyli wszystko z lat 1939-1945. Część dokumentów znalazłem w tamtejszym IPN – pochodziły z Białorusi.
Pamiątki oddaliśmy do Muzeum Saturn, a mundur ojca przekazaliśmy do czeladzkiego Związku Kombatantów, kiedy zbierali pamiątki wojenne.

Aleksandra Dębska-Kossakowska w *Reprezentatywnej mikroskali?...* pisała[2]:

„Powracający do ojczyzny musieli zderzyć się z nieznaną im dotąd rzeczywistością. (...) Niechciani bohaterowie wielkiej historii zmuszeni zostali do milczenia. Nie manifestowali swojej przynależności nie tylko do 2 Korpusu Polskiego, ale także tożsamości z etosem żołnierza polskiego. Konsekwentnie bowiem władze komunistycznej Polski dążyły do umniejszenia wkładu żołnierzy 2 Korpusu Polskiego w zdobycie legendarnego wzgórza. Po wojnie tylko »dobre«, komunistyczne wojska mogły świętować swoje wojenne sukcesy. Polscy żołnierze walczący w Cassino pod dowództwem aliantów byli ignorowani przez kolejne twardogłowe powojenne władze komunistyczne. (...)
Spośród 16 czeladzkich uczestników bitwy poza granicami kraju wieczny odpoczynek znalazło czterech czeladzkich uczestników bitwy: pogrzebany na zboczu góry ofiarnej Jerzy Rojcewicz, spoczywający w nowozelandzkiej ziemi Henryk Todos, pochowani na terenie Wielkiej Brytanii Jan Ociepka i Władysław Wilk. Do Polski, choć nie do Czeladzi, lecz do Łodzi, sprowadzono prochy Czesława Trząskiego. Dla większości miejsce spoczynku stanowią ziemie dwóch czeladzkich cmentarzy”.[3]

WIESŁAWA KONOPELSKA

Czeladzianie – w bitwie o Monte Cassino

Według ustaleń Muzeum Saturn byli to:

Marian Baran
Antoni Bednarczyk
Józef Jasik
Zygmunt Kołodziejczyk
Stanisław Kuszper
Władysław Łakomik
Mieczysław Miodyński
Jan Ociepka
Paweł Prokofiew
Jerzy Rojcewicz
Józef Tarapacz
Antoni Todos
Stanisław Todos
Henryk Torbus
Czesław Trząski
Władysław Wilk

[1] Jan Walczak: *Monte Cassino w pracach historyków. Legenda jasna i ciemna* [w]: *Reprezentatywna mikroskala? Rozważania o tożsamości lokalnej mieszkańców Czeladzi z racji udziału ich przedstawicieli w bitwie o Monte Cassino*. Red. Małgorzata Krakowiak i Aleksandra Dębska-Kossakowska. Wydawnictwo Uniwersytetu Śląskiego, Katowice 2016. Współwydawca: Muzeum Saturn w Czeladzi, s.134

[2] A. Dębska-Kossakowska: *Wokół bitwy o Monte Cassino* [w]: *Op. cit.*, s.105

[3] A. Dębska-Kossakowska: *Wokół bitwy o Monte Cassino* [w]: *Op. cit.*, s.132

CZAS PIKNI I FES

„RODZINA, ACH RODZINA"

FESTYN RODZINNY

Fot. SP2

PIKNIKI RODZINNE

„BĄDŹMY RAZEM"

Cyklicznie organizowane pikniki i festyny szkolne oraz przedszkolne na stałe wpisały się już w tradycję naszego miasta. Te rodzinne spotkania integrują lokalną społeczność: dzieci, ich rodziców i opiekunów, grono pedagogiczne, a także wszystkich, którzy na co dzień przyczyniają się do sprawnego funkcjonowania tych placówek. Są też okazją do zaprezentowania najróżniejszych talentów i kreatywności uczniów i przedszkolaków, a także poczynionych w ciągu mijającego roku postępów edukacyjnych i rozwojowych.

Jak zawsze organizatorzy prześcigali się w pomysłowości, dlatego nie brakowało najróżniejszych atrakcji. Przede wszystkim zaś był to czas popisów artystycznych: wokalnych, tanecznych, recytatorskich oraz czas spotkań z niezwykłymi gośćmi: policjantami, strażakami, a nawet motocyklistami. Do dyspozycji uczestników były też popularne zabawy, trampoliny, dmuchańce,

KÓW TYNÓW

„W STYLU PIN UP"

„W WIEJSKIM STYLU"

„BAŚNIOWY FESTYN Z CZWÓRKĄ"

malowanie twarzy czy loterie fantowe. Ponadto organizowane były warsztaty, gry i zabawy ruchowe. Nie zabrakło też cieszących się dużym zainteresowaniem domowych ciast, waty cukrowej, popcornu a nawet kiełbasek z grilla.

Szczególnymi gośćmi tych misternie przygotowywanych przedsięwzięć byli: burmistrz Miasta Czeladź **Zbigniew Szaleniec**, zastępca burmistrza ds. społecznych **Andrzej Mentel**, radni Rady Miejskiej w Czeladzi oraz przedstawiciele Wydziału Edukacji i Polityki Społecznej Urzędu Miasta.

W roku szkolnym 2023/2024 festyny odbyły się już w Szkole Podstawowej nr 1 („Festyn rodzinny w stylu PIN UP"), Szkole Podstawowej nr 2 („Piknik Rodzinny w wiejskim stylu"), Szkole Podstawowej nr 3 (Piknik Rodzinny „Trójka łączy pokolenia"), Szkole Podstawowej nr 4 („Baśniowy Festyn z Czwórką"), Szkole Podstawowej nr 5 („Piknik rodzinny"), Przedszkolu Publicznym nr 1 (Festyn Rodzinny „Rodzina, ach rodzina"), Przedszkolu Publicznym nr 4 („Festyn Rodzinny"), Przedszkolu Publicznym nr 5 (Piknik „Święto Rodziny"), Przedszkola Publicznego nr 7 (Piknik Rodzinny), Przedszkolu Publicznym nr 10 (Piknik Rodzinny „Bądźmy razem").

Przedszkole Publiczne nr 9 świętuje swoje 40-lecie istnienia, o czym piszemy w tym wydaniu „Echa Czeladzi" w odrębnym artykule. Natomiast Szkoła Podstawowa nr 7 oraz Przedszkole Publiczne nr 11 zaplanowało swoje festyny tuż po wakacjach.

Bardzo dziękujemy społecznościom szkolnym i przedszkolnym za organizację festynów, a wszystkim uczestnikom za przybycie na tak pieczołowicie przygotowywane wydarzenia.

WYDZIAŁ EDUKACJI I POLITYKI SPOŁECZNEJ URZĘDU MIASTA

„TRÓJKA ŁĄCZY POKOLENIA"

PIKNIK RODZINNY

„Baśniowa Krainа" ciągle młoda

40 lat temu rozpoczęło swoją działalność Przedszkole Publiczne Nr 9

40-lecie „Baśniowej Krainy" to bardzo ważny dzień z życia naszego przedszkola. Obchodziliśmy je uroczyście w słoneczne popołudnie 18 czerwca. Na tym wyjątkowym spotkaniu zjawiło się wielu gości: w imieniu Starosty Powiatu Będzińskiego **Sebastiana Szaleńca** przybyła **Aldona Kopczyńska**, burmistrz Miasta Czeladź **Zbigniew Szaleniec**, zastępca burmistrza ds. komunalnych **Małgorzata Skiba**, zastępca burmistrza ds. społecznych **Andrzej Mentel** i przewodniczący Rady Miejskiej **Dominik Penar** wraz z wiceprzewodniczącym **Tomaszem Kalinowskim** oraz radni miejscy.

Od władz samorządowych wraz z gratulacjami otrzymaliśmy w prezencie czek na kwotę 5 000 zł, który bardzo nas ucieszył.

Swoją obecnością zaszczycili nas także dyrektorzy placówek oświatowych i jednostek organizacyjnych miasta oraz osoby, które w przeszłości pełniły funkcję dyrektora. Była z nami także prezes Związku Nauczycielstwa Polskiego. Nie brakowało pracowników emerytowanych, z którymi zawsze jest nam miło się spotkać. Cieszyliśmy się, że tak licznie dopisali rodzice i przedszkolaki.

Ceremonię urodzinową rozpoczęliśmy od odśpiewania naszego hymnu. Był również czas na część oficjalną, wspominanie i wspaniałe popisy roztańczonych i rozśpiewanych przedszkolaków. Imprezę pełną kolorów i bajkowych mydlanych baniek, prowadzili sympatyczni i uśmiechnięci klauni Ruphert i Rico.

Wszystkim serdecznie dziękujemy za przybycie, piękne kwiaty oraz prezenty. Jak przystało na urodziny, najdłużej trwały wspólne zabawy przy muzyce i rozmaitych pysznościach, a maluchy ochoczo korzystały z przygotowanych na tę wyjątkową okazję atrakcji! Aż żal było się rozstawać!

Wszystkim Pracownikom i Rodzicom dzieci naszego Przedszkola przekazuję słowa uznania za trud wkładany w codzienną pracę z dziećmi, podziękowania za serce, uśmiech i cierpliwość w trudnej misji wychowania najmłodszego pokolenia oraz za współpracę, zaangażowanie i poświęcenie na rzecz tworzenia niepowtarzalnej atmosfery przedszkola.

W ciągu minionych lat wiele udało się nam osiągnąć, ale jeszcze wiele wyzwań przed nami. Jestem przekonana, że uda się je zrealizować. Jeszcze raz dziękujemy wszystkim, którzy w ciągu tych czterdziestu lat, choć przez chwilę byli związani z Przedszkolem Nr 9 im. Baśniowej Krainy w Czeladzi.

W imieniu całej społeczności
Przedszkola Publicznego Nr 9
Dyrektor
ANNA HETMAŃCZYK

Zdjęcia: UM/J. Kubasik

Mistrzowie szachownicy

5 czerwca na rynku Starego Miasta w Czeladzi odbyło się oficjalne zakończenie Aircon Industry III Czeladzka Szkolna Liga Szachowa. Uroczystość swoją obecnością uświetnił prezes firmy Aircon Industry **Mikołaj Łuc** – główny sponsor tegorocznej III CSLS.

W klasyfikacji generalnej, jak również w grupie starszej chłopców Grand Prix zdobył **Jakub Klepacz** – wygrał wszystkie sześć turniejów i otrzymał dodatkowo nagrodę w wysokości 200 zł.

Puchar dla najlepszej szkoły otrzymała SP2 Czeladź. Nagrodę specjalną – statuetkę za Najlepszy Progres otrzymał **Jan Torzewski**, a statuetkę Talent Roku zdobył **Wiktor Mierzwiński**.

Najlepsi w swoich grupach: *Grupa starsza dziewcząt: 1.**Wiktoria Tomaszewska,** 2. **Michalina Trybulec**, 3. **Oliwia Pajor,** *Grupa młodsza dziewcząt: 1. **Amelia Łukasik,** 2. **Zofia Adwent**, 3. **Aleksandra Fityka,**

*Grupa starsza chłopców: 1. **Jakub Klepacz**, 2. **Maksymilian Cieślicki**, 3. **Jakub Kryszak**, 4. **Michał Pustuł**, 5. **Jan Torzewski**, 6. **Wiktor Mierzwiński,** *Grupa młodsza chłopców: 1. **Kacper Sobczyk**, 2. **Leon Łakomik**, 3. **Bartosz Proszowski**, 4. **Adam Stachura**, 5. **Bartosz Gola**, 5. **Nikodem Tyborowicz.**

Oprócz pucharów, medali i zdobycia kolejnego doświadczenia, każdy otrzymał coś słodkiego i kupon na lody.

ŁUKASZ WESOŁOWSKI

Olimpiada Lekkoatletyczna im. Henryka Grabowskiego

Zdjęcia: UM/M.Załęski

Dziewięć lat pasji i sportowej rywalizacji

Doroczna Olimpiada Lekkoatletyczna im. Henryka Grabowskiego jest zawsze dużym przeżyciem dla młodych sportowców. 7 czerwca na Stadionie im. Józefa Pawełczyka odbyła się jej IX edycja. Jest to impreza sportowa, która łączy sportowe pasje młodych ludzi z pamięcią o wybitnym lekkoatlecie.

Organizatorem tego wydarzenia był Miejski Szkolny Związek Sportowy przy współpracy z Miejskim Ośrodkiem Sportu i Rekreacji.

W iście olimpijskiej ceremonii otwarcia wziął udział burmistrz **Zbigniew Szaleniec** oraz jego zastępca ds. społecznych **Andrzej Mentel**, którzy wszystkim biorącym udział w sportowych zmaganiach życzyli jak najlepszych wyników podczas tych zawodów, a w przyszłości sukcesów na miarę patrona olimpiady – Henryka Grabowskiego wybitnego lekkoatlety rodem z Czeladzi. Sygnał do rozpoczęcia zawodów dał burmistrz Zbigniew Szaleniec.

W trakcie trwania olimpiady dzieci i młodzież z czeladzkich szkół podstawowych miały okazję zmierzyć swoje siły w różnych konkurencjach lekkoatletycznych, ale przede wszystkim – czerpać radość z aktywności fizycznej. Olimpiada im. Henryka Grabowskiego to nie tylko rywalizacja, ale także nauka fair play, wzajemnego szacunku i sportowej przyjaźni.

Zwycięzcy poszczególnych konkurencji:

klasy IV-V: 60 m – I miejsce **Martyna Urbańska** (9,10s) SP2 i **Kacper Wójcik** (8,46s) SP1; **300 m** – I miejsce **Kaja Wieczorek** (54,21s) SP1 i **Nikita Okhrimenko** (49,81s) SP2; **600/1000 m** – I miejsce **Svieta Tsybenko** (2,19.18s) SP4 i **Nikita Okhrimenko** (3,33.48s) SP2; **skok w dal** – I miejsce **Martyna Urbańska** (3,78m) SP2 i **Kacper Wójcik** (4,36m) SP1; **rzut piłeczką palantową** – I miejsce **Sandra Wiśniewska** (42,0m) SP2 i **Dorian Oleś** (37,0m) SP2

klasy VI-VII: 100 m – I miejsce **Klara Zatońska** (14,63s) SP2 i **Artem Taran** (12,69s) SP2; **300 m** – I miejsce **Zuzanna Bajer** (55,97s) SP4 i **Borys Bajer** (44,98m) SP4; **600/1000 m** – I miejsce **Oliwia Jaszczerska** (2,15.11s) SP2 i **Nicolas Korpok** (3,10.36s) SP2; **skok w dal** – I miejsce **Wiktoria Petryka** (4,05m) SP2 i **Nicolas Korpok** (5,42m) SP2; **pchnięcie kulą: 4kg–5kg** – I miejsce **Patrycja Bednarska** (5,53m) SP1 i **Wiktor Dąbrowski** (8,35m) SP4.

Klasyfikacja drużynowa szkół: klasy IV-V: I miejsce SP2, II miejsce SP1, III miejsce SP4; klasy VI-VII: I miejsce SP2, II miejsce SP4, III miejsce SP1.

Warto pamiętać, że patronem olimpiady jest **Henryk Grabowski** (1929–2012) – wybitny polski lekkoatleta, zawodnik Górnika Czeladź (1949–1950) i CKS Czeladź (1958–1960), którego osiągnięcia w skoku w dal zapisały się w światowej historii tej dyscypliny. W latach 1952–1958 poprawiał rekord Polski w skoku w dal aż osiem razy, podnosząc go z 7,51 m do 7,81 m. Zdobył brązowy medal na mistrzostwach Europy w Sztokholmie w 1958 roku, uzyskując wynik 7,51 m. Reprezentował Polskę na Igrzyskach Olimpijskich: w Helsinkach (1952) i Melbourne (1956). W Melbourne wygrał eliminacje, ale kontuzja nogi uniemożliwiła mu osiągnięcie wyższego wyniku w finale. Na Międzynarodowych Igrzyskach Sportowych Młodzieży w Moskwie w 1957 roku wygrał skok w dal, uzyskując 7,46 m, oraz zdobył srebrny medal w sztafecie 4 × 100 m (40,8s). Po zakończeniu kariery sportowej Henryk Grabowski poświęcił się pracy trenerskiej. Jego pasja i oddanie przekazywał kolejnym pokoleniom lekkoatletów, inspirując ich do osiągania sukcesów. To właśnie dla upamiętnienia jego wkładu w rozwój lekkoatletyki organizujemy coroczną Olimpiadę, która nosi jego imię.

KRZYSZTOF GAJEWSKI

II Indywidualne Mistrzostwa Czeladzi w Lekkiej Atletyce

„Piątka" z Pucharem Burmistrza

11 czerwca na stadionie im. J. Pawełczyka odbyły się II Indywidualne Mistrzostwa Czeladzi w Lekkiej Atletyce o Puchar Burmistrza Miasta Czeladź. W zawodach udział wzięli uczniowie z czeladzkich szkół, którzy rywalizowali w konkurencjach indywidualnych oraz walczyli o puchar przechodni dla szkoły, która zdobędzie najwięcej złotych medali.

Mistrzostwa są wspólnym przedsięwzięciem Miejskiego Szkolnego Związku Sportowego i Miejskiego Ośrodka Sportu i Rekreacji. Gościem tego sportowego wydarzenia był zastępca burmistrza ds. społecznych **Andrzej Mentel**.

Zwycięzcami tegorocznej edycji mistrzostw zostali:

Klasy VI i młodsze: bieg 60 m – **Julia Kurkowska** SP5 (nowy rekord 8,88 sek.), **Kacper Wójcik** SP1 (nowy rekord 8,25 sek.), bieg 300 m – **Julia Matkowska** SP3, **Aleksander Hajduk** SP5, bieg 600/1000 m – **Martyna Urbańska** SP2, **Nikita Okhrimienko** SP2, skok w dal – **Julia Kurkowska** SP5 (nowy rekord 4,05 m), **Stephan Lavrushyn** SP5, rzut piłeczką palantową – **Klaudia Wrześniewska** SP2 (nowy rekord 41,5 m), **Filip Bielicki** SP2.

Klasy VII-VIII: bieg 100 m – **Amelia Bielecka** SP2, **Szymon Zenderowski** SP2 (nowy rekord 11,98 s.), bieg 400 m – **Wiktoria Kluszczyńska** SP5, **Szymon Zenderowski** SP2 (nowy rekord 1,01.90 s.), bieg 600/1000 m – **Julia Czerwińska** SP5 (nowy rekord 2,15.12 s.), **Bartosz Ozga** SP5, skok w dal – **Laura Zawada** SP3 (nowy rekord 3,82 m), **Kacper Mikoda** SP1, pchnięcie kulą – **Maja Idasiak** SP5 (nowy rekord 7,71 m), **Jan Ciepliński** SP3, rzut oszczepem – **Julia Szczepanik** SP1, **Tymon Wrzaszcz** SP1 (nowy rekord 22,80 m).

Klasyfikacja medalowa szkół:
1. SP5 – 8 złotych, 3 srebrne, 5 brązowych
2. SP2 – 7 złotych, 10 srebrnych, 4 brązowych
3. SP1 – 4 złote, 7 srebrnych , 9 brązowych
4. SP3 – 3 złote, 2 srebrne, 4 brązowe

Puchar przechodni, do czasu następnej edycji zawodów, powędrował do Szkoły Podstawowej Nr 5.

Aby jeszcze bardziej motywować młodych sportowców do jak najlepszych efektów swojej pracy, na stadionie umieszczona została tablica, na której co roku umieszczane będą nazwiska z wynikami rekordzistów w poszczególnych konkurencjach lekkoatletycznych.

MICHAŁ ZATOŃSKI

Szkoły z Czeladzi najlepsze w powiatowym współzawodnictwie

14 czerwca w Galerii Sztuki Współczesnej „Elektrownia" odbyło się uroczyste podsumowanie współzawodnictwa sportowego szkół powiatu będzińskiego w roku szkolnym 2023/2024, zorganizowane przez stowarzyszenie Sport Szkolny Powiatu Będzińskiego.

Wśród zaproszonych gości był z nami zastępca burmistrza ds. społecznych **Andrzej Mentel**, dyrektor Szkoły Podstawowej w Rogoźniku **Anna Rybicka**, dyrektor Szkoły Podstawowej nr 2 w Czeladzi **Marta Świderek**, dyrektor Szkoły Podstawowej nr 1 w Czeladzi **Agata Grabowska-Maj**, nauczyciele oraz przedstawiciele uczniów. Dla uczestników spotkania przygotowana została prezentacja całorocznej rywalizacji sportowej. Następnie zastępca burmistrza Andrzej Mentel wraz z **Michałem Jastrzębiem,** prezesem stowarzyszenia Sport Szkolny Powiatu Będzińskiego, wręczyli pamiątkowe statuetki i dyplomy nagrodzonym w dwóch kategoriach (klasy szóste i młodsze oraz klasy 7-8) szkołom. W obydwu zwycięzcą została czeladzka Szkoła Podstawowa nr 2. Z kolei – również z Czeladzi – Szkoła Podstawowa nr 1 w pierwszej kategorii zdobyła 6. miejsce, a w drugiej zajęła 3. miejsce na powiatowym podium.

Wyniki współzawodnictwa sportowego w kategorii klas 6 i młodszych:
1 miejsce – SP 2 Czeladź, 2. miejsce – SP 4 Będzin, 3. miejsce – SP 1 Mierzęcice, 4. miejsce – SP 13 Będzin, 5. miejsce – SP Rogoźnik, 6. miejsce – SP 1 Czeladź.

Wyniki współzawodnictwa sportowego w kategorii klas 7-8:
1. miejsce – SP 2 Czeladź, 2. miejsce – SP 13 Będzin, 3. miejsce – SP 1 Czeladź, 4. miejsce – SP 1 Mierzęcice, 5. miejsce – SP Rogoźnik, 6. miejsce – SP 4 Będzin.

MICHAŁ ZATOŃSKI
MICHAŁ JASTRZĄB

Zdjęcia: UM/ M. Załęski

Lekkoatleci wygrali finał wojewódzki

Drużyna lekkoatletów ze Szkoły Podstawowej Nr 2 Czeladź zajęła pierwsze miejsce w Finale Szkolnych Mistrzostw Województwa Śląskiego o Puchar Marszałka Województwa Śląskiego w Szkolnej Drużynowej Lidze LA Chłopców.

Jest to jeden z największych sukcesów sportowych w historii szkoły. Należy zaznaczyć, że po drodze do finału oraz w samych finałach sportowcy z SP2 okazali się lepsi od szkół, w których na co dzień trenuje się dyscypliny lekkoatletyczne.
Indywidualnie Mistrzami Śląska zostali **Szymon Zenderowski** w biegu na 100 m uzyskując wynik 12.43 oraz **Nicolas Korpok** w biegu na 1000 m uzyskując wynik 3:00.47. W pierwszej trójce znaleźli się także **Rafał Czapiński** w pchnięciu kulą wynikiem 9.47 m i **Antoni Skop** w rzucie oszczepem 22.69 m, którzy zdobyli 2. miejsce oraz **Mateusz Polakowski** w skoku w dal wynikiem 4.69 m, **Igor Siwek** w biegu na 600 m wynikiem 1:52.09 i **sztafeta 4x100 m** z wynikiem 51.62. – zdobywcy 3. miejsca.
Składy drużyn:
Bieg: 100 m – Szymon Zenderowski, Artem Taran, Maksymilian Kasperek; 300 m – Filip Romaniak, 600 m – Igor Siwek, Piotr Jaroń; 1000m – Nicolas Korpok
Skok w dal: Mateusz Polakowski, Yehor Hura, Kamil Szczepanik
Pchnięcie kulą: Rafał Czapiński, Filip Nowakowski, Kamil Bobecki
Rzut oszczepem: Antoni Skop, Dawid Hupa, Danylo Opria, Nataniel Szot
Sztafeta 4x100m: Rafał Czapiński, Szymon Zenderowski, Mateusz Polakowski, Nicolas Korpok.

PIOTR ŁATA

Brąz w piłce nożnej dla dziewcząt z „Dwójki"

III miejsce w finale Igrzysk Młodzieży Szkolnej w piłce nożnej to wielki sukces uczennic Szkoły Podstawowej nr 2.
10 czerwca odbył się finał wojewódzki w Chorzowie, który zgromadził najlepsze drużyny z całego Śląska. Nasze dziewczęta pokazały niesamowite umiejętności, determinację oraz ducha sportowej rywalizacji, a przede wszystkim prezentowały wysoki poziom gry, co zaowocowało zasłużonym miejscem na podium.
Droga do finału nie była łatwa. W eliminacjach zawodniczki musiały zmierzyć się z licznymi drużynami: wygrały zawody powiatowe w Mierzęcicach, rejonowe w Dąbrowie Górniczej i kolejne w Częstochowie. Mecz był wyzwaniem i jednocześnie sukcesem.
Gratulacje dla całego zespołu, który wystąpił w składzie: **Jessika Lipecka**, **Vaness Lipecka**, **Aleksandra Staszyńska**, **Karina Bernat**, **Wiktoria Petryka**, **Julia Żak**, **Natalia Golec**, **Kira Kachur**, **Pola Lipa.**

EWA FRONCZEK

25. Rajd Zagłębiowski

9 czerwca w naszym mieście odbył się 25. Rajd Zagłębiowski, na który złożyły się 4. runda Turystycznych Motorowych Mistrzostw Polski PZM oraz 2. runda Turystyczno-Nawigacyjnych Mistrzostw Okręgu Katowickiego. Organizatorem był Automobilklub Mysłowicki. Wydarzenia honorowym patronatem objął burmistrz Czeladzi **Zbigniew Szaleniec**, który na zakończenie zwycięzcom wręczył puchary i złożył gratulacje.
W rajdzie wzięło udział dwanaście drużyn z całej Polski, składających się z kierowcy i pilota, które od rana przemierzało ulice Czeladzi. Uczestnicy musieli wykazać się wieloma umiejętnościami. Poza sprawnym prowadzeniem pojazdów i pokonaniem trzech odcinków drogowych, organizator przewidział także test wiedzy o najstarszym mieście Zagłębia Dąbrowskiego. Zawodnicy zdobywali informacje m.in. podczas zwiedzania Czeladzi i spaceru po Parku Grabek.

Wspomnienie o J[józefie] Przybylskim, dyrektorze fabryki „Józefów”

Dzięki znajomym czeladzianom otrzymałam kilka numerów miesięcznika „Echo Czeladzi”. Jako czeladziankę pismo b. mnie zainteresowało. Stanowi ono doskonały łącznik między mieszkańcami a władzami samorządu. Poprzez czasopismo mieszkańcy uczestniczą w życiu miasta, tj. znają najważniejsze bieżące i przyszłe plany miasta i samorządu, a także mogą czerpać informacje z przeszłości.

Do napisania tych wspomnień zainspirował mnie artykuł o „Józefowie” zamieszczony w nr 9 z 2023 r. Chcę przybliżyć czytelnikom pisma postać Józefa Przybylskiego, pierwszego w PRL, tj, od 1945 r., dyrektora fabryki. Znałam dobrze p. Józefa, dom i jego domowników. Bywałam tam często, łączyła mnie długoletnia przyjaźń z jego córką Bibianą. Razem uczyłyśmy się LO im. E. Plater w Sosnowcu, odrabiałyśmy lekcje, jak i spędzałyśmy wolny czas.

Państwo Przybylscy mieszkali przy ul. Reymonta 54, w bardzo skromnym parterowym domku, składającym się z 3 pokoi, kuchni i korytarza.

Dyrektor Przybylski – jak go zapamiętałam – był mężczyzną wysokim, przystojnym, szpakowatym, o pogodnym spojrzeniu, b. spokojnym, ale dość stanowczym, lecz małomównym i zamkniętym w sobie. Myślę, że lubił młodzież, często włączał się z nami w rozmowę i dyskusję, chętnie pomagał w niemieckim. Opowiadał, że zaprosił do fabryki na staż (praktyki) studentów Akademii Sztuk Pięknych, którzy zapoczątkowali galanterią w formie figurek zwierząt, wazonów, talerzy czy aktów kobiecych. Traktował tę uboczną działalność produkcyjną jako reklamę wyrobów fabryki, przydatną także na dary i upominki dla kooperantów lub współpracowników fabryki.

Załączony akt kobiecy ofiarował mi dyrektor po maturze i tę pamiątkę przechowuję do dzisiaj.

Dom Przybylskich zdobiło i wypełniało wiele b. różnych wyrobów fabryki, zarówno z podstawowej produkcji, jak też „artystycznych”.

Z perspektywy czasu staram się odtworzyć rodzaje, formy i kształty tych ozdób. Patrzyłam na nie, obcowałam z nimi, jak i podziwiałam je. Pamiętam, że w kuchni były podstawowe wyroby fabryki, czyli płytki i sanitaria, ścianę wyłożoną kremowymi płytkami z zamocowaną umywalką, takimi samymi płytkami był zabudowany blat kredensu kuchennego. Na tym blacie leżał przycisk do papierów – żabka. W pokoju przykuwały uwagę stojące na kominku dwa różne akty kobiece, obok których wypełniały przestrzeń białe figurki zwierzaków, na pewno siedzący kotek, może słoń, na pewno niedźwiadek. Miejsca na kredensie i pomocniku wypełnione były talerzami, różnymi wazonami o ciekawej, nietypowej formie oraz innymi zwierzakami. Na centralnym miejscu w pokoju stał olbrzymi wazon z podobizną dyrektora fabryki. Na stole ozdobą była popielniczka oraz talerz z pofalowanym brzegiem na owoce.

J. Przybylski miał małą kolekcję kamieni szlachetnych. Były to różne odmiany węgla, wapieni i kwarcu.

Sięgam pamięcią do roku 1949 (przygotowywałyśmy się do matury) i dyrektora późno wracającego z pracy, bardzo zmęczonego i zestresowanego. Unikał wtedy jakichkolwiek rozmów, zamykał się na długo w pokoju, odgradzał od ludzi i świata. Nie wiem jakim był dyrektorem, przypuszczam że wywiązywał się z powierzonych obowiązków i zadań. Był przedwojennym urzędnikiem, a pod koniec jego „dyrektorowania” nadchodziły inne ciężkie czasy stalinowskie, do których nie potrafił się dostosować. Niebawem zwolniono go z fabryki. Posmutniał wtedy, nagle się postarzał, stał się jeszcze bardziej małomówny i w samotności przeżywał niepowodzenia, jakie go spotkały.

Kiedy przyjeżdżałam z Warszawy do rodziców w Czeladzi (3-4 razy w roku) zawsze odwiedzałam dom Przybylskich. P. Józef mieszkał tylko z córką (żona Michalina b. chorowała, zmarła w 1950 lub 1951 r.) – i w tym domu we dwójkę (Przybylscy mieli drugą córkę Klaudię, która zaraz po wojnie wyjechała na Śląsk – nie znałam jej, wyszła za mąż za Ślązaka i prawie nie utrzymywała kontaktów z domem; gospodarzyli do końca życia). W czasie tych wizyt był bardziej pogodny, uśmiechnięty, cieszył się, że córka skończyła stomatologię na Akademii Medycznej w Zabrzu, chętnie rozmawiał i wspólnie wspominaliśmy tamte minione czasy.

W domu moich rodziców też były wyroby z tamtych czasów Józefowa, np. przez lata bielił się na biurku tzw. przybornik – owalny prostokąt z wyższą połową ozdobioną niedźwiadkiem „Józefowa” i dwoma otworami na kałamarze, w niższej połowie było zagłębienie na przybory pisemne. Symbol fabryki – niedźwiadek zajmował miejsce na piecu kaflowym.

Fot. Krystyna Kopeć

P.S. Autorka tych wspomnień urodziła się w Czeladzi, tu skończyła szkołę podstawową „Na Skałce” przy ulicy Milowickiej (tak dawniej nazywała się ulicą Katowicką). Stąd jeździła do Sosnowca, do LO im. E. Plater, działała w harcerstwie, była nawet drużynową. Wyjechała z Czeladzi na studia do Warszawy. Moi rodzice całe życie mieszkali w Czeladzi przy ulicy Katowickiej 107. Pochowani są, tak jak i rodzina Przybylskich, na miejscowym cmentarzu.

Myślę, że warto na łamach czasopisma zmieścić historię sławnych rodzin czeladzkich, których członkowie nie tylko zasłużyli się dla miasta, ale i kraju, np. Rączaszków z ulicy Bytomskiej (b. dobrze ich znałam).

KRYSTYNA KOPEĆ (z d. Szwej)
Warszawa, 15.04.2024

Od Redakcji:

Wspomnienia spisane przez panią Krystyną Kopeć to niezwykle wartościowe uzupełnienie historii „Józefowa” – bardzo za nie dziękujemy. Jeśli ktoś z czytelników może również podzielić się podobnymi refleksjami albo zdjęciami figurek i innych bibelotów (ile tych przedmiotów zachowało się w domach czeladzian?), o których wspomina autorka listu, byłby to znakomity dodatek do wspomnień. Może ktoś z dawnej ulicy Reymonta 54 pamięta Józefa Przybylskiego, pracował za jego dyrekcji w „Józefowie”, a może dysponuje zdjęciami lub dokumentami z tych czasów – będziemy wdzięczni za podzielenie się wszelkimi informacjami.

Festiwal Ave Maria

na wydawnictwach Poczty Polskiej

Począwszy od drugiej edycji Festiwalu Ave Maria, z inicjatywy **Antoniego Krawczyka** – znanego i cenionego filatelisty, Miasto Czeladź wraz z Pocztą Polską wydaje tzw. filatelistyczne całostki. Są to: specjalnie zaprojektowane karta pocztowa, stempel okolicznościowy i koperta. Z okazji wyjątkowych edycji wydawany jest również znaczek pocztowy. Wszystkie elementy graficzne widniejące na tych całostkach i znaczkach pocztowych związane są z miastem, a także ze świątynią św. Stanisława B.M., w której od początku istnienia tego wydarzenia muzycznego odbywają się festiwalowe koncerty. Na jednej z kart, z okazji 20. edycji festiwalu na karcie pojawił się portret prof. **Henryka Kuźniaka** – czeladzianina, wybitnego kompozytora muzyki filmowej. Nie trzeba dodawać, że te wydawnictwa to znakomita promocja miasta na terenie kraju.

Nie inaczej było też z okazji 25. edycji festiwalu, która miała miejsce w dniach 17-19 maja bieżącego roku. Ukazała się karta pocztowa prezentująca panoramę Czeladzi oraz orkiestrę Filharmonii Zabrzańskiej od wielu lat towarzyszącą festiwalowi, stempel, koperta i znaczek pocztowy przedstawiający obraz Matki Bożej Pocieszenia z kościoła św. Stanisława B.M. *(wk)*

BEZPŁATNE OGŁOSZENIA DROBNE

Przyjmowane są do końca danego miesiąca. Za treść ogłoszeń Redakcja i Wydawca nie odpowiadają.

KOREPETYCJE

- **MAT. - FIZ. - CHEM.** Tel. 513 381 813; 32 267 66 02
- **JĘZYK ANGIELSKI** – gwarantowana solidna, rzetelna pomoc w przyswojeniu materiału szkolnego, wzbogacenie słownictwa, poszerzenie znajomości gramatyki, przygotowanie do wszelkich egzaminów w tym 8-klasisty, przygotowuję również do matury, ciekawe konwersacje. Dojazd do ucznia wliczony w cenę zajęć. Tel. 517 288 355.
- **PRZEDMIOTY:** matematyka, fizyka, chemia, informatyka, elektronika, automatyka, mechatronika. Wszystkie poziomy nauczania. Przygotuję do egzaminu gimnazjalnego, matury, egzaminu na studiach. Dojazd do ucznia. Tel. 511 24 19 91.

RÓŻNE

- **NAGROBKI** granitowe, super ceny, duży wybór, wycena gratis, rabat na hasło „granit". Isgranit kamieniarstwo. Tel. 696717371
- **GROBOWIEC** + miejsce na cmentarzu - ul. Nowopogońska, sprzedam. Tel. 600 498 818
- **TANIO** sprzedam bramę garażową, używaną. Tel. 694 647 265.
- **BIURO** Rachunkowe BSM Sp.z o.o. oferuje obsługę księgowo-kadrową firm z Zagłębia. Niskie ceny: od 200 zł. Rabat przy zmianie biura lub zwrot pieniędzy. biurorachunkowebsm@gmail.com Tel. 660 483 932
- **KANCELARIA** Adwokacka LCG, adwokat Mariusz Dudała świadczy usługi prawne w zakresie prawa cywilnego, rodzinnego i opiekuńczego, gospodarczego i handlowego, karnego, prawa spółek. Czeladź, ul. Trzeci Szyb 12 A, tel. 695 838.pl666; www.lcg.com.pl; e-mail: lcg.mdudala@onet.eu
- **OKNA** sprzedaż montaż, szybkie terminy realizacji, atrakcyjne ceny. Pomiar i wycena gratis! Zapraszamy. Tel. 516 229 109
- **KARDIOLOG** – dr n. med. Sylwia Kucia-Kuźma – diagnostyka i leczenie chorób serca. Będzin Grodziec ul. Miłosza 133b. Tel. 784 093 533
- **DARKOL** Pogotowie Komputerowe, komputer się zawiesza, Internet przestał działać, wirusy prześladują twój komputer, nie chodzi twoja ulubiona gra. Potrzebujesz profesjonalnej pomocy. Tel. 511 241 991
- **NAPRAWA** komputerów z dojazdem do klienta. Tel. 513 648 861
- **BIURO TŁUMACZEŃ:** tłumaczenia przysięgłe/zwykłe, specjalistyczne. Ok. 50 języków w jednym miejscu. Czeladź 41-250, ul. Dehnelów 40/117. tel. 505966321. kontakt@przetlumaczymyto.pl
- **ŚWIADECTWA** charakterystyki energetycznej, tel. 606 307 123
- **FIRMA** sprzątająca oferuje sprzątanie domów, biur, gabinetów lekarskich, sprzątanie po remoncie, pranie tapicerki meblowej. Czeladź,17 lipca 21a. Tel. 500 483 909
- **DIETETYK** Blisko Ciebie, Czeladź ul. Bytomska 50 Centrum-Med oferuje: kuracje odchudzające, diety lecznicze, analizę składu ciała, indywidualne plany żywieniowe bez suplementacji. Kuracje prowadzone są przez dyplomowanego dietetyka klinicznego. Tel. 734-051-747
- **KUPIĘ** antyki i starocia z PRL, od przedwojnia do 1985 r.: pocztówki, zdjęcia, dokumenty zabawki, żołnierzyki, obrazy, ramy, lampy, odznaki, odznaczenia, porcelanę, zegary, fajans, szkło, meble, ozdoby choinkowe, płyty winylowe, monety, banknoty, plakaty, itp. Sam odbieram, płacę gotówką. Tel. 602 699 779.
- **PASAŻ** handlowy w pawilonie pod Biedronką przy ul. Szpitalnej 8 zaprasza na zakupy: odzież damska i męska, wyroby i usługi jubilerskie, biżuteria ze stali chirurgicznej, ozdoby oraz największy w Czeladzi wybór kartek okolicznościowych i torebek do pakowania prezentów. Zapraszamy również do sklepu z chemią i kosmetykami, do fryzjera i salonu kosmetycznego.
- **KLINIKA** okien świadczy sługi w zakresie: serwis, naprawa, regulacja okien, (regulacja poprzez przeszklenie bez dopłaty), wymiana uszczelek. Regulacja skrzydła 30 zł + dojazd. Tel. 794 768 685
- **KIEROWNIK** budowy/Inspektor Nadzoru – Doradztwo techniczne, ocena stanu techn. i inspekcja termowizyjna budynków SOLINTEC Tomasz Kocyk Tel: +48 516 869 669 e-mail: tkocyk@solintec.pl
- **TAXI ZAGŁĘBIE**: Będzin, Czeladź, Dąbrowa Górnicza, Sosnowiec. Cztery miasta – jedna strefa, jedna cena. Tel. 537 441 441.
- **KURSY** prawa jazdy kat. A1, A2, A, AM, B, B+E, Czeladź ul. Bytomska 3, szkolenie na suzuki gladius i toyota 6-biegowa. Instruktorzy z długoletnim doświadczeniem z certyfikatem ITS oraz jazdy dokształcające. Tel. 601 531 146.
- **CENTRUM** Fizjoterapii Beata Kita. Sosnowiec, ul. Żeromskiego 8. Tel. 509 149 828, www.centrum-fizjoterapii.com.pl
- **KURS** prawa jazdy kat. A, B, BE, C, D, kwalifikacja wstępna i okresowa. Tel. 602 766 552; 888 555 101. Czeladź, ul. Katowicka 105 (obok sklepu żeglarskiego). Szkolimy na: Toyotach Yaris i Suzuki Gladius. Doświadczeni instruktorzy. Jazdy przed egzaminem i doszkalające dla osób posiadających prawo jazdy.
- **KURSY:** obsługa wózków widłowych, operatorów suwnic, HDS-y. Tel. 602 766 552, Czeladź, ul. Katowicka 105 (obok sklepu żeglarskiego).
- **M.E.R.S.I.** – ul. Bytomska 15 zaprasza w godz. 7.00–16.00. Przesyłki kurierskie GLS. Niszowe kosmetyki, jak z PEWEXU, prawdziwe szare mydło, prasa, kadzidła, magnesy, breloczki i widokówki z Czeladzi, doładowania telefonów. Tel. 518 639 888.
- **AA CZELADŹ** – chcesz uratować życie i przestać pić? Spotkania w poniedziałki o godz. 18.00 w Czeladzi, przy ul. Legionów 2 – Dom Diecezjalny „Szilo". Tel. 801 033 242 (Punkt Informacyjno -Kontaktowy).
- **AL-ANON**. Jeżeli masz bliską osobę, której picie przeszkadza ci spokojnie żyć. Spotkania w każdy piątek, o godz. 18.30, Sosnowiec ul. Niepodległości 17. Tel. 884 674 265 od pon. do piątku w godz. 18.00-20.00.

PRACA

- **ZATRUDNIĘ** pielęgniarki w opiece długoterminowej domowej u pacjentów na terenie powiatu będzińskiego. Forma zatrudnienia dowolna. Elastyczny czas pracy. Wynagrodzenie wg posiadanych kwalifikacji, www.maridan.pl Tel.32 761 38 15

ECHO CZELADZI
Miesięcznik samorządowy
ukazuje się od 1991 roku

Nr 6/369/2024

wersja elektroniczna na:
www.czeladz.pl

ISSN 1234-4966

Wydawca:
Urząd Miasta Czeladź
tel. 32 76 37 900 (CENTRALA)

Redaktor naczelna:
Wiesława Konopelska
redakcja@um.czeladz.pl
tel. 32 76 37 981

Redaktor:
Mateusz Załęski
mzaleski@um.czeladz.pl
tel. 32 76 37 914

Opracowanie graficzne, projekt okładki i skład: **Teresa Strojniak**

Zdjęcie na okładce:
Łukasz Winiarski

Korekta: **Anna Tatarek**

Portal www.czeladz.pl
promocja@um.czeladz.pl
32 76 37 972 lub 32 76 37 914

Redakcja zastrzega sobie prawo dokonywania zmian i skracania dostarczonych materiałów oraz nadesłanej korespondencji.

ZA TREŚĆ OGŁOSZEŃ REDAKCJA I WYDAWCA NIE ODPOWIADAJĄ

Druk: Drukarnia TOP DRUK

Nakład 5000 egz.

galeria sztuki współczesnej
elektrownia

zaprasza

Ciemna Strona Sztuki i „ZaŚwiaty”

13 czerwca otwarta została interdyscyplinarna wystawa zbiorowa pt. „ZaŚwiaty”. Malarstwo, rysunek, fotografię, grafikę, grafikę cyfrową i rzeźbę prezentuje 39 artystów z całego kraju, skupionych w kolektywie Ciemna Strona Sztuki. Grupa powstała w 2012 roku i skupia się na wyszukiwaniu i promocji interesujących twórców zwłaszcza polskich, a także organizacji wydarzeń kulturalnych. W 2016 roku powstała grupa internetowa pod tą samą nazwą, która stopniowo przekształciła się w realny projekt artystyczny. Do tej pory w tej formule udało się zorganizować 18 wystaw, w tym 15 zbiorowych w kilku miastach Polski (Katowice, Kraków, Wrocław, Gdańsk, Toruń, Łódź, Czeladź, Oleśnica) oraz kilkanaście wydarzeń muzycznych i poetyckich. – Ideą każdej z wystaw jest, aby kilkunastu artystów stworzyło prace w dowolnej technice, a zaproponowany temat dawał jednocześnie swobodę twórczą – mówi **Tomasz Bartosik**, kurator wystawy.

Ekspozycja prezentowana w Czeladzi (gdzie przeniesiono ją z Miejskiego Ośrodka Kultury i Sztuki w Oleśnicy) opiera się na przewijającym się przez historię sztuki motywie zaświatów, który stał się jednym z kanonicznych założeń nurtów romantyzmu i symbolizmu, a zarazem – podobnie jak sny i marzenia – otwierał i nadal otwiera drogę do kreowania nierealnych, wypełnionych uczuciami i intuicją meta-światów.

Rezultaty tych założeń, wyrażone przez różnorodne artystyczne realizacje, możemy oglądać do 18 sierpnia br.

AGNIESZKA TERMIŃSKA

Zdjęcia: GSW Elektrownia

Powróciła stała wystawa

Michał Powałka, *UTERUS*

Po krótkiej przerwie stała wystawa malarstwa **Michała** i **Krzysztofa Powałków** powróciła do GSW Elektrownia. Autorzy prezentowanych obrazów definiują swoją sztukę jako psychorealizm – nurt wywodzący się z literatury przełomu XIX i XX wieku, m.in. z twórczości F. Dostojewskiego, J. Joyce'a, M. Prousta i pozostający pod wpływem teorii psychoanalizy, który oddziałuje na odbiorcę ładunkiem emocjonalnym, wciągając w meandry szyfrów języka złożonego z symboli i metafor. „Psychorealizm w centrum ideowych i artystycznych rozważań stawia człowieka. Jednostkę ludzką pełną sprzeczności – zalet, ale i ułomności.” – pisze w „Manifeście Psychorealizmu” Krzysztof Powałka. W Galerii zobaczymy wcześniejsze, ale też całkiem nowe prace artystów. *A.T.*

Krzysztof Powałka, *Białe plamy*

ODKRYJ GÓRNOŚLĄSKO-ZAGŁĘBIOWSKĄ METROPOLIĘ

KIERUNEK → GZM

NAJWIĘKSZY W POLSCE FESTIWAL MIKROWYPRAW

CZELADŹ ZAPRASZA

29.06.2024
GODZ. 9.00-11.00
11.30-13.30
14.00-16.00

Poznaj najstarsze miasto Zagłębia Dąbrowskiego

KTW_GZM_2029 Kandydat na Europejską Stolicę Kultury 2029
Dofinansowano z budżetu Górnośląsko-Zagłębiowskiej Metropolii
MIASTO CZELADŹ
Muzeum Saturn w Czeladzi
galeria sztuki współczesnej elektrownia
SPRAWDŹ PROGRAM → KIERUNEKGZM.PL

Archi·przygody w Muzeum Saturn!

Cykl warsztatów architektonicznych dla dzieci w wieku 8-13 lat

29 lipca - 9 sierpnia
w godzinach 10:00-11:30

Informacje i zapisy:
(32) 265 42 98

Muzeum Saturn, Dehnelów 10, Czeladź

ARCHI-PRZYGODY
NARODOWE CENTRUM KULTURY
Muzeum Saturn